



ESTADO DA PARAÍBA  
PREFEITURA MUNICIPAL DE PILÕES  
SETOR DE CONTRATAÇÃO

## EDITAL - Licitação

PROCESSO ADMINISTRATIVO Nº 240628CE00005

LICITAÇÃO Nº. 00005/2024

MODALIDADE: CONCORRÊNCIA ELETRÔNICA

CRITÉRIO: MENOR PREÇO (Regime de execução: EMPREITADA POR PREÇO UNITÁRIO, TIPO MENOR PREÇO GLOBAL).

LEGISLAÇÃO: LEI 14.133/2021

Órgão Realizador do Certame:

PREFEITURA MUNICIPAL DE PILÕES

FAZENDA SANTA CRUZ, S/N - ROD. PB-077 - PILÕES - PB.

CEP: 58393-000 - E-mail: licitacoes.piloes2017@hotmail.com - Tel.: (083) 35021102.

O Órgão Realizador do Certame acima qualificado, inscrito no CNPJ 08.786.626/0001-87, doravante denominado simplesmente **ORC**, torna público para conhecimento de quantos possam interessar que fará realizar através do Agente de Contratação, assessorado por sua Equipe de Apoio, sediado no endereço acima, às 10:30 horas do dia 22 de Julho de 2024, por meio do site abaixo indicado, licitação na modalidade Concorrência nº 00005/2024, na forma eletrônica, com critério de julgamento menor preço (regime de execução: empreitada por preço unitário, tipo menor preço global); tudo de acordo com este instrumento e em observância a Lei Federal nº 14.133, de 1º de abril de 2021; Lei Complementar nº 123, de 14 de dezembro de 2006; Instrução Normativa nº 73 SEGES/ME, de 30 de Setembro de 2022; e legislação pertinente, consideradas as alterações posteriores das referidas normas; conforme os critérios e procedimentos a seguir definidos, almejando obter a melhor proposta para: Contratação de serviços de engenharia para executar serviços na Construção de um laboratório de análises clínicas, conforme especificações do Projeto, Planilhas e Memorial Descritivo.

**Data de abertura da sessão pública: 22/07/2024. Horário: 10:30 - horário de Brasília.**

Data para início da fase de lances: 22/07/2024. Horário: 10:31 - horário de Brasília.

Local: [www.portaldecompraspublicas.com.br](http://www.portaldecompraspublicas.com.br)

### 1.0.DO OBJETO

1.1.Constitui objeto da presente licitação: Contratação de serviços de engenharia para executar serviços na Construção de um laboratório de análises clínicas, conforme especificações do Projeto, Planilhas e Memorial Descritivo.

1.2.As especificações do objeto ora licitado - quantitativo e condições, encontram-se devidamente detalhadas no correspondente Termo de Referência - Anexo I deste instrumento.

1.3.A licitação será realizada em um único item.

1.4.O critério de julgamento adotado será o menor preço, observadas as exigências contidas neste instrumento e seus anexos quanto às especificações do objeto.

1.5.A contratação acima descrita, que será processada nos termos deste instrumento convocatório, especificações técnicas e informações complementares que o acompanham, quando for o caso, justifica-se: Pela necessidade da devida efetivação de obra para suprir demanda específica - Contratação de serviços de engenharia para executar serviços na Construção de um laboratório de análises clínicas, conforme especificações do Projeto, Planilhas e Memorial Descritivo - , considerada oportuna e imprescindível, bem como relevante medida de interesse público; e ainda, pela necessidade de desenvolvimento de ações continuadas para a promoção de atividades pertinentes, visando à maximização dos recursos em relação aos objetivos programados, observadas as diretrizes e metas definidas nas ferramentas de planejamento aprovadas.

1.6.Na referida contratação será concedido tratamento diferenciado e simplificado para as Microempresas e Empresas de Pequeno Porte, nos limites previstos da Lei 123/06, consideradas as hipóteses e condições determinadas no Art. 4º, da Lei 14.133/21. Todavia, serão afastados os benefícios estabelecidos nos Arts. 47 e 48, por estarem presentes, de forma isolada ou simultânea, as situações previstas nos Incisos II e III, do Art. 49, todos da Lei 123/06.

1.7.Todas as referências de tempo neste Edital, no respectivo aviso e durante a sessão pública obedecerão o horário de Brasília - DF.

### 2.0.DA IMPUGNAÇÃO AO EDITAL E DO PEDIDO DE ESCLARECIMENTO

2.1.Informações ou esclarecimentos sobre esta licitação, serão prestados nos horários normais de expediente: das 08h00min as 12h00min.

2.2.Qualquer pessoa - cidadão ou licitante - é parte legítima para impugnar o Edital deste certame por irregularidade ou para solicitar esclarecimento sobre os seus termos, devendo encaminhar o respectivo pedido, dirigido ao Agente de Contratação, até 03 (três) dias úteis

antes da data de abertura da sessão pública, por meio eletrônico, exclusivamente, da seguinte forma:

2.2.1.No endereço: [www.portaldecompraspublicas.com.br](http://www.portaldecompraspublicas.com.br).

2.3.0 Agente de Contratação responderá aos pedidos de esclarecimentos ou impugnação no prazo de até três dias úteis, contado da data de seu recebimento, limitado ao último dia útil anterior à data da abertura do certame, e poderá requisitar subsídios formais aos responsáveis pela elaboração deste Edital e dos seus anexos.

2.4.A impugnação não possui efeito suspensivo, sendo a sua concessão medida excepcional que deverá ser motivada pelo Agente de Contratação, nos autos do processo de licitação.

2.5.Acolhida a impugnação contra o Edital, será definida e publicada nova data para realização do certame, observados os prazos fixados na norma vigente.

2.6.As respostas aos pedidos de esclarecimentos e impugnações serão divulgadas em sítio eletrônico oficial do ORC e no sistema, dentro do prazo estabelecido no item 2.3, e vincularão os participantes e a Administração.

### **3.0.DOS ELEMENTOS PARA LICITAÇÃO**

3.1.Aos participantes serão fornecidos os seguintes elementos que integram este Edital para todos os fins e efeitos:

3.1.1.ANEXO I - TERMO DE REFERÊNCIA - ESPECIFICAÇÕES;

3.1.2.ANEXO II - MODELO DE DECLARAÇÃO - de não empregar menor;

3.1.3.ANEXO III - MODELO DE DECLARAÇÃO - que a proposta compreende a integralidade dos custos;

3.1.4.ANEXO IV - MINUTA DO CONTRATO;

3.1.5.ANEXO V - MODELOS DE DECLARAÇÕES - cumprimento de requisitos normativos.

3.2.A obtenção do Edital será feita da seguinte forma:

3.2.1.Pelos endereços eletrônicos:

3.2.1.1.<http://www.piloes.pb.gov.br/>;

3.2.1.2.[www.tce.pb.gov.br](http://www.tce.pb.gov.br); e

3.2.1.3.[www.portaldecompraspublicas.com.br](http://www.portaldecompraspublicas.com.br).

3.3.0 Projeto Básico referente ao objeto ora licitado está disponibilizado junto à Comissão nos horários normais de expediente, até o último dia útil anterior à data estabelecida para recebimento dos envelopes habilitação e proposta, onde poderá ser examinado e obtido pelos interessados, inclusive em meio magnético, observados os procedimentos definidos pelo ORC.

### **4.0.DO SUPORTE LEGAL**

4.1.Esta licitação reger-se-á pela Lei Federal nº 14.133, de 1º de Abril de 2021; Lei Complementar nº 123, de 14 de Dezembro de 2006; Instrução Normativa nº 73 SEGES/ME, de 30 de Setembro de 2022; e legislação pertinente, consideradas as alterações posteriores das referidas normas; que ficam fazendo partes integrantes deste Edital, independente de transcrição.

### **5.0.DO PRAZO E DOS RECURSOS ORÇAMENTÁRIOS**

5.1.0 prazo máximo para a execução do objeto ora licitado, conforme suas características e as necessidades do ORC, e que admite prorrogação nas condições e hipóteses previstas na Lei 14.133/21, está abaixo indicado e será considerado a partir da emissão da Ordem de Serviço:

Início: 3 (três) dias;

Conclusão: 90 (noventa) dias.

5.2.0 prazo de vigência do correspondente contrato será determinado: até o final do exercício financeiro de 2024, considerado da data de sua assinatura; podendo ser prorrogado, nas hipóteses e nos termos dos Arts. 105 a 114, da Lei 14.133/21.

5.3.As despesas decorrentes do objeto deste certame, correrão por conta da seguinte dotação:

Recursos não Vinculados de Impostos/Recursos oriundos de Emenda Impositiva nº 697/2024:

Crédito Especial - LEI Nº 435/2024, de 18 de junho de 2024

05.000 SECRETARIA MUNICIPAL DE SAUDE

10.301.2016.1040 - Construção de um Laboratório de Análises Clínicas

4490.5199 - Obras e Instalações

### **6.0.DAS CONDIÇÕES DE PARTICIPAÇÃO**

6.1.A licitação será realizada à distância e em sessão pública, por meio do sistema disponível no endereço eletrônico: [www.portaldecompraspublicas.com.br](http://www.portaldecompraspublicas.com.br).

6.2.Deverão ser observadas as normas e procedimentos estabelecidos pelo provedor do sistema, disponíveis no referido sítio eletrônico para acesso ao sistema e operacionalização.

6.3.Caberá ao licitante interessado em participar deste certame, acompanhar as operações no sistema eletrônico durante o processo licitatório e responsabilizar-se pelo ônus decorrente da perda de negócios diante da inobservância de mensagens emitidas pela Administração ou de sua desconexão; e comunicar imediatamente ao provedor do sistema qualquer acontecimento que possa comprometer o sigilo ou a segurança, para imediato bloqueio de acesso.

6.4.A participação neste certame é aberta a quaisquer interessados, inclusive as Microempresas e Empresas de Pequeno Porte, nos termos da legislação vigente.

6.5.Não poderão participar os interessados:

6.5.1.Que não atendam às condições deste Edital e seus anexos;

6.5.2.Estrangeiros que não tenham representação legal no Brasil com poderes expressos para receber citação e responder administrativa ou judicialmente;

6.5.3.Que estejam sob falência, concurso de credores, concordata ou em processo de dissolução ou liquidação;

6.5.4.Proibidos de participar de licitações e celebrar contratos administrativos, na forma da legislação vigente;

6.5.5.Cujo estatuto ou contrato social não incluir o objeto desta licitação; e

6.5.6. Que se enquadrem nas vedações previstas no Art. 14º, da Lei 14.133/21.

**6.6.0 presente Edital não possibilitará a participação das pessoas físicas.**

6.7. É permitida a participação de pessoas jurídicas que estejam reunidas em consórcio, observadas as seguintes normas:

6.7.1. Comprovação da existência de compromisso público ou particular de constituição de consórcio, subscrito pelos consorciados, com indicação da empresa líder do consórcio, que será responsável por sua representação perante o ORC;

6.7.2. Apresentação dos documentos de habilitação exigidos neste instrumento, por parte de cada consorciado, com admissão, quando for o caso, para efeito de habilitação técnica, do somatório dos quantitativos de cada consorciado e, para efeito de habilitação econômico-financeira, do somatório dos valores de cada consorciado:

6.7.2.1. Será estabelecido para o consórcio acréscimo de 30% (trinta por cento) sobre o valor exigido de licitante individual para a habilitação econômico-financeira. O referido acréscimo não se aplica aos consórcios compostos, em sua totalidade, de microempresas e pequenas empresas, assim definidas em lei;

6.7.3. Impedimento de a empresa consorciada participar, na mesma licitação, de mais de um consórcio ou de forma isolada;

6.7.4. Responsabilidade solidária dos integrantes pelos atos praticados em consórcio, tanto na fase de licitação quanto na de execução do contrato;

6.7.5. O licitante vencedor é obrigado a promover, antes da celebração do contrato, a constituição e o registro do consórcio, nos termos do respectivo compromisso anteriormente subscrito pelos consorciados;

6.7.6. A substituição de consorciado deverá ser expressamente autorizada pelo ORC e condicionada à comprovação de que a nova empresa do consórcio possui, no mínimo, os mesmos quantitativos para efeito de habilitação técnica e os mesmos valores para efeito de qualificação econômico-financeira apresentados pela empresa substituída para fins de habilitação do consórcio no processo licitatório que originou o contrato; e

6.7.7. A proposta será enviada pela empresa responsável pelo consórcio.

**6.8. Não será permitida a participação de sociedades cooperativas.**

#### **7.0. DO CREDENCIAMENTO**

7.1. Poderão participar desta Concorrência os interessados que estiverem previamente credenciados no sistema eletrônico de disputa à distância utilizado pelo ORC, acessando o seguinte endereço eletrônico: [www.portaldecompraspublicas.com.br](http://www.portaldecompraspublicas.com.br).

7.2. Os interessados deverão atender às condições e procedimento constantes do referido site, cujo credenciamento implica a responsabilidade do licitante ou de seu representante legal e a presunção de sua capacidade técnica para realização das transações inerentes ao certame.

7.3. O licitante responsabiliza-se exclusiva e formalmente pelas transações efetuadas em seu nome, assume como firmes e verdadeiras suas propostas e seus lances, inclusive os atos praticados, diretamente ou por seu representante, excluída a responsabilidade do provedor do sistema eletrônico ou do ORC por eventuais danos decorrentes de uso indevido das credenciais de acesso, ainda que por terceiros.

7.4. É de responsabilidade do cadastrado conferir a exatidão dos seus dados cadastrais no referido sistema e mantê-los atualizados junto aos órgãos responsáveis pela informação, devendo proceder, imediatamente, à correção ou à alteração dos registros tão logo identifique incorreção ou aqueles se tornem desatualizados.

7.5. A não observância do disposto no item anterior poderá ensejar desclassificação no momento da habilitação.

#### **8.0. DA APRESENTAÇÃO DA PROPOSTA**

8.1. Os licitantes encaminharão, exclusivamente por meio do sistema eletrônico, a proposta com o preço, conforme o critério de julgamento adotado neste Edital, até a data e o horário estabelecidos para abertura da sessão pública.

8.2. No cadastramento da proposta inicial, o licitante declarará, em campo próprio do sistema, relativamente às declarações necessárias e obrigatórias, sem prejuízo da exigência de outras declarações previstas em legislação específica e na Lei 14.133/21; tais como:

8.2.1. Que está ciente e concorda com as condições contidas no Edital e seus anexos, bem como de que a proposta apresentada compreende a integralidade dos custos para atendimento dos direitos trabalhistas assegurados na Constituição Federal, nas leis trabalhistas, nas normas infralegais, nas convenções coletivas de trabalho e nos termos de ajustamento de conduta vigentes na data de sua entrega em definitivo e que cumpre plenamente os requisitos de habilitação definidos no instrumento convocatório.

8.2.2. Que não emprega menor de 18 anos em trabalho noturno, perigoso ou insalubre e não emprega menor de 16 anos, salvo menor, a partir de 14 anos, na condição de aprendiz, nos termos do Art. 7º, XXXIII, da Constituição Federal.

8.2.3. Que não possui, em sua cadeia produtiva, empregados executando trabalho degradante ou forçado, observando o disposto nos Incisos III e IV, do Art. 1º e no Inciso III, do Art. 5º da Constituição Federal.

8.2.4. Que cumpre as exigências de reserva de cargos para pessoa com deficiência e para reabilitado da Previdência Social, previstas em Lei e em outras normas específicas.

8.3. O licitante enquadrado como Microempresa ou Empresa de Pequeno Porte deverá declarar, ainda, em campo próprio do sistema eletrônico, que cumpre os requisitos estabelecidos no Art. 3º, da Lei 123/06, estando apto a usufruir do tratamento favorecido previsto em seus Arts. 12 a 49, observado o disposto nos §§ 1º ao 3º, do Art. 4º, da Lei 14.133/21:

8.3.1. No item exclusivo para participação de microempresas e empresas de pequeno porte, a assinalação do campo "não" impedirá o prosseguimento no certame, para aquele item; e

8.3.2. Nos itens em que a participação não for exclusiva para microempresas e empresas de pequeno porte, a assinalação do campo "não" apenas produzirá o efeito de o licitante não ter direito ao tratamento favorecido previsto na Lei 123/06, mesmo que microempresa ou empresa de pequeno porte.

8.4. Os licitantes poderão retirar ou substituir a proposta, anteriormente inserida no sistema, até a abertura da sessão pública.

8.5. Não haverá ordem de classificação na etapa de apresentação da proposta pelo licitante, o que ocorrerá somente após os procedimentos de abertura da sessão pública e da fase de envio de lances.

8.6. Serão disponibilizados para acesso público os documentos que compõem a proposta dos licitantes convocados para apresentação de propostas, após a fase de envio de lances.

8.7. Desde que disponibilizada a funcionalidade no sistema, o licitante poderá parametrizar o seu valor final mínimo quando do cadastramento da proposta e obedecerá às seguintes regras:

8.7.1. A aplicação do intervalo mínimo de diferença de valores, que incidirá tanto em relação aos lances intermediários quanto em relação ao lance que cobrir a melhor oferta; e

8.7.2. Os lances serão de envio automático pelo sistema, respeitado o valor final mínimo estabelecido e o intervalo de que trata o subitem anterior.

8.8. O valor final mínimo parametrizado no sistema poderá ser alterado pelo fornecedor durante a fase de disputa, sendo vedado valor superior a lance já registrado pelo fornecedor no sistema.

8.9. O valor final mínimo parametrizado possuirá caráter sigiloso para os demais licitantes e para o ORC, podendo ser disponibilizado estrita e permanentemente aos órgãos de controle externo e interno.

8.10. Caberá ao licitante acompanhar as operações no sistema eletrônico durante o processo licitatório e se responsabilizar pelo ônus decorrente da perda de negócios diante da inobservância de mensagens emitidas pela Administração ou de sua desconexão.

8.11. O licitante deverá comunicar imediatamente ao provedor do sistema qualquer acontecimento que possa comprometer o sigilo ou a segurança, para imediato bloqueio de acesso.

8.12. A falsidade de declaração relativa ao cumprimento de qualquer condição sujeitará o licitante às sanções previstas na Lei 14.133/21, e neste Edital. O Agente de Contratação poderá promover diligência destinada a esclarecer as informações declaradas.

#### **9.0. DO PREENCHIMENTO DA PROPOSTA**

9.1. O licitante deverá enviar sua **PROPOSTA** mediante o preenchimento, no sistema eletrônico, de todos os campos necessários e obrigatórios para o exame de forma objetiva da sua real adequação e exequibilidade, tais como:

9.1.1. Valor unitário do item: expresso em moeda corrente nacional;

9.1.2. Quantidade: conforme fixada no Termo de Referência - Anexo I;

9.1.3. Descrição do objeto: contendo as informações similares à especificação do Termo de Referência - Anexo I.

9.2. Todas as especificações do objeto contidas na proposta vinculam o Contratado.

9.3. Será cotado um único preço para cada item, com a utilização de duas casas decimais.

9.4. A quantidade de unidade a ser cotada está fixada no Termo de Referência - Anexo I.

9.5. A apresentação das propostas implica obrigatoriedade do cumprimento das disposições nelas contidas, em conformidade com o que dispõe este Edital e seus anexos, assumindo o proponente o compromisso de executar o objeto licitado nos seus termos, bem como de fornecer os materiais, equipamentos, ferramentas e utensílios necessários, em quantidades e qualidades adequadas à perfeita execução contratual, promovendo, quando requerido, sua substituição.

9.6. No valor proposto estará incluso todos os custos operacionais, encargos previdenciários, trabalhistas, tributários, comerciais e quaisquer outros que incidam direta ou indiretamente.

9.7. O preço ofertado, tanto na proposta inicial, quanto na etapa de lances, será de exclusiva responsabilidade do licitante, não lhe assistindo o direito de pleitear qualquer alteração, sob alegação de erro, omissão ou qualquer outro pretexto.

9.8. Se o regime tributário da empresa implicar o recolhimento de tributos em percentuais variáveis, a cotação adequada será a que corresponde à média dos efetivos recolhimentos da empresa nos últimos doze meses.

9.9. Independentemente do percentual de tributo inserido na planilha, no pagamento serão retidos na fonte os percentuais estabelecidos na legislação vigente.

9.10. Os licitantes devem respeitar os preços máximos estabelecidos nas normas de regência de contratações públicas federais, quando participarem de licitações públicas.

9.11. As propostas ficarão disponíveis no sistema eletrônico e **qualquer elemento que possa identificar o licitante importa desclassificação da proposta** correspondente, sem prejuízo das sanções previstas neste Edital.

#### **10.0. DA ABERTURA DA SESSÃO, CLASSIFICAÇÃO DAS PROPOSTAS E FORMULAÇÃO DE LANCES**

10.1. A abertura da presente licitação dar-se-á automaticamente em sessão pública, por meio de sistema eletrônico, na data, horário e local indicados neste Edital.

10.2. Os licitantes poderão retirar ou substituir a proposta, anteriormente inserida no sistema, até a abertura da sessão pública:

10.2.1. Será desclassificada a proposta que identifique o licitante;

10.2.2. A desclassificação será sempre fundamentada e registrada no sistema, com acompanhamento em tempo real por todos os participantes;

10.2.3. A não desclassificação da proposta não impede o seu julgamento definitivo em sentido contrário, levado a efeito na fase de aceitação.

10.3. O sistema ordenará automaticamente as propostas classificadas, sendo que somente estas participarão da fase de lances.

10.4.O sistema disponibilizará campo próprio para troca de mensagens entre o Agente de Contratação e os licitantes.

10.5.Iniciada a fase competitiva, os licitantes poderão encaminhar lances exclusivamente por meio do sistema eletrônico, sendo imediatamente informados do seu recebimento e do valor consignado no registro:

10.5.1.O lance deverá ser ofertado pelo valor unitário do item.

10.6.Os licitantes poderão oferecer lances sucessivos, observados o horário fixado para abertura da sessão e as regras estabelecidas neste Edital.

10.7.O licitante somente poderá oferecer lance de valor inferior ao último por ele ofertado e registrado pelo sistema:

10.7.1.O intervalo mínimo de diferença de valores entre os lances, que incidirá tanto em relação aos lances intermediários quanto em relação à proposta que cobrir a melhor oferta deverá ser de R\$ 100,00 (cem reais).

10.8.Desde que disponibilizada a funcionalidade no sistema:

10.8.1.O licitante poderá, uma única vez, excluir seu último lance ofertado, no intervalo de quinze segundos após o registro no sistema, na hipótese de lance inconsistente ou inexequível;

10.8.2.O Agente de Contratação poderá, durante a disputa, como medida excepcional, excluir a proposta ou o lance que possa comprometer, restringir ou frustrar o caráter competitivo desse processo licitatório, mediante comunicação eletrônica automática via sistema. Eventual exclusão de proposta do licitante implica a retirada do licitante do certame, sem prejuízo do direito de defesa.

10.9.Será adotado para o envio de lances neste certame o modo de disputa "aberto", em que os licitantes apresentarão lances públicos e sucessivos, com prorrogações.

10.10.A etapa de lances da sessão pública terá duração de dez minutos e, após isso, será prorrogada automaticamente pelo sistema quando houver lance ofertado nos últimos dois minutos do período de duração da sessão pública.

10.11.A prorrogação automática da etapa de lances, de que trata o item anterior, será de dois minutos e ocorrerá sucessivamente sempre que houver lances enviados nesse período de prorrogação, inclusive no caso de lances intermediários.

10.12.Não havendo novos lances na forma estabelecida nos itens anteriores, a sessão pública encerrar-se-á automaticamente, e o sistema ordenará e divulgará os lances conforme a ordem final de classificação.

10.13.Definida a melhor proposta, se a diferença em relação à proposta classificada em segundo lugar for de pelo menos 5% (cinco por cento), o Agente de Contratação poderá admitir o reinício da disputa aberta, para a definição das demais colocações:

10.13.1.Após o reinício previsto no item acima, os licitantes serão convocados para apresentar lances intermediários.

10.14.Encerrada a etapa de que trata o subitem anterior, o sistema ordenará e divulgará os lances segundo a ordem crescente.

10.15.Não serão aceitos dois ou mais lances de mesmo valor, prevalecendo aquele que for recebido e registrado em primeiro lugar.

10.16.Durante o transcurso da sessão pública, os licitantes serão informados, em tempo real, do valor do melhor lance registrado, vedada a identificação do licitante.

10.17.No caso de desconexão com o Agente de Contratação, no decorrer da etapa competitiva da Concorrência, o sistema eletrônico poderá permanecer acessível aos licitantes para a recepção dos lances.

10.18.Quando a desconexão do sistema eletrônico para o Agente de Contratação persistir por tempo superior a dez minutos, a sessão pública será suspensa e reiniciada somente após decorridas vinte e quatro horas da comunicação do fato pelo Agente de Contratação aos participantes, no sítio eletrônico utilizado para divulgação.

10.19.Caso o licitante não apresente lances, concorrerá com o valor de sua proposta.

10.20.Em relação ao item não exclusivo para participação de microempresas e empresas de pequeno porte, uma vez encerrada a etapa de lances, será efetivada a verificação automática do porte da entidade empresarial. O sistema identificará em coluna própria as microempresas e empresas de pequeno porte participantes, procedendo à comparação com os valores da primeira colocada, se esta for empresa de maior porte, assim como das demais classificadas, para o fim de aplicar-se o disposto nos Arts. 44 e 45, da Lei 123/06.

10.21.Nessas condições, as propostas de microempresas e empresas de pequeno porte que se encontrarem na faixa de até dez por cento acima da melhor proposta ou do melhor lance, serão consideradas empatadas com a primeira colocada.

10.22.A melhor classificada nos termos do item anterior terá o direito de encaminhar uma última oferta para desempate, obrigatoriamente em valor inferior ao da primeira colocada, no prazo de cinco minutos controlados pelo sistema, contados após a comunicação automática para tanto.

10.23.Caso a microempresa ou a empresa de pequeno porte melhor classificada desista ou não se manifeste no prazo estabelecido, serão convocadas as demais licitantes microempresa e empresa de pequeno porte que se encontrem naquele intervalo de cinco por cento, na ordem de classificação, para o exercício do mesmo direito, no prazo estabelecido no item anterior.

10.24.No caso de equivalência dos valores apresentados pelas microempresas e empresas de pequeno porte que se encontrem nos intervalos estabelecidos nos itens anteriores, será realizado sorteio entre elas para que se identifique aquela que primeiro poderá apresentar melhor oferta.

10.25.Só poderá haver empate entre propostas iguais, não seguidas de lances.

10.26.Havendo eventual empate entre propostas ou lances, o critério de desempate será aquele previsto no Art. 60, da Lei 14.133/21, nesta ordem:

10.26.1.Disputa final, hipótese em que os licitantes empatados poderão apresentar nova proposta em ato contínuo à classificação;

- 10.26.2. Avaliação do desempenho contratual prévio dos licitantes, para a qual deverão preferencialmente ser utilizados registros cadastrais para efeito de atesto de cumprimento de obrigações previstos na Lei 14.133/21;
- 10.26.3. Desenvolvimento pelo licitante de ações de equidade entre homens e mulheres no ambiente de trabalho, conforme regulamento;
- 10.26.4. Desenvolvimento pelo licitante de programa de integridade, conforme orientações dos órgãos de controle.
- 10.27. Persistindo o empate, será assegurada preferência, sucessivamente, aos serviços prestados por:
- 10.27.1. Empresas estabelecidas no território do Estado ou do Distrito Federal do ORC;
- 10.27.2. Empresas brasileiras;
- 10.27.3. Empresas que invistam em pesquisa e no desenvolvimento de tecnologia no País;
- 10.27.4. Empresas que comprovem a prática de mitigação, nos termos da Lei nº 12.187/09.
- 10.28. Encerrada a etapa de envio de lances da sessão pública, na hipótese da proposta do primeiro colocado permanecer acima do preço máximo definido para a contratação, o Agente de Contratação poderá negociar condições mais vantajosas, após definido o resultado do julgamento:
- 10.28.1. A negociação poderá ser feita com os demais licitantes, segundo a ordem de classificação inicialmente estabelecida, quando o primeiro colocado, mesmo após a negociação, for desclassificado em razão de sua proposta permanecer acima do preço máximo definido para a contratação;
- 10.28.2. A negociação será realizada por meio do sistema, podendo ser acompanhada pelos demais licitantes;
- 10.28.3. Concluída a negociação, se houver, o resultado será divulgado a todos os licitantes e registrado na ata da sessão pública, devendo esta ser anexada aos autos do processo;
- 10.28.4. O Agente de Contratação solicitará ao licitante melhor classificado que, no prazo de 24 (vinte e quatro) horas, envie a sua **proposta atualizada**, adequada ao último lance ofertado e após a negociação realizada, acompanhada, se for o caso, dos documentos complementares, quando necessários à confirmação daqueles exigidos neste Edital e já apresentados;
- 10.28.5. É facultado ao Agente de Contratação prorrogar o prazo estabelecido, a partir de solicitação fundamentada e aceita, feita também no sistema pelo licitante, antes de findo o prazo, ou de ofício, quando constatado que o prazo estabelecido não é suficiente.
- 10.29. Havendo necessidade, o Agente de Contratação suspenderá a sessão, informando no sistema a nova data e horário para a sua continuidade, observado o intervalo mínimo de vinte e quatro horas.
- 10.30. Após a negociação do preço, o Agente de Contratação iniciará a fase de julgamento da proposta.

#### **11.0. DA FASE DE JULGAMENTO**

- 11.1. Encerrada a etapa de negociação, o Agente de Contratação realizará a verificação da conformidade da proposta provisoriamente classificada em primeiro lugar quanto à adequação ao objeto estipulado e à compatibilidade do preço final em relação ao estipulado para contratação, conforme definido neste Edital.
- 11.2. O Agente de Contratação poderá convocar o licitante para enviar documento digital complementar, por meio do sistema, no prazo de 24 (vinte e quatro) horas, sob pena de não aceitação da proposta:
- 11.2.1. É facultado ao Agente de Contratação prorrogar o prazo estabelecido, a partir de solicitação fundamentada e aceita, feita também no sistema pelo licitante, antes de findo o prazo, ou de ofício, quando constatado que o prazo estabelecido não é suficiente;
- 11.3. Será desclassificada a proposta vencedora que:
- 11.3.1. Contiver vícios insanáveis;
- 11.3.2. Não obedecer às especificações técnicas contidas no Termo de Referência - Anexo I;
- 11.3.3. Apresentar preços inexequíveis ou permanecerem acima do preço máximo definido para a contratação;
- 11.3.4. Não tiverem sua exequibilidade demonstrada, quando exigido pela Administração;
- 11.3.5. Apresentar desconformidade com quaisquer outras exigências deste Edital ou seus anexos, desde que insanável.
- 11.4. Serão consideradas inexequíveis as propostas cujos valores forem inferiores a 75% (setenta e cinco por cento) do valor orçado pelo ORC; em tal situação, não sendo possível a imediata confirmação, poderá ser dada ao licitante a oportunidade de demonstrar a sua exequibilidade, sendo-lhe facultado o prazo de 24 (vinte e quatro) horas para apresentar, por meio do sistema eletrônico, a documentação que comprove a viabilidade da proposta:**
- 11.4.1. É facultado ao Agente de Contratação prorrogar o prazo estabelecido, a partir de solicitação fundamentada e aceita, feita também no sistema pelo licitante, antes de findo o prazo, ou de ofício, quando constatado que o prazo estabelecido não é suficiente;
- 11.4.2. A inexequibilidade, nessa hipótese, só será considerada após diligência do Agente de Contratação, que comprove:
- 11.4.2.1. Que o custo do licitante ultrapassa o valor da proposta; e
- 11.4.2.2. Inexistirem custos de oportunidade capazes de justificar o vulto da oferta.
- 11.4.3. Será exigida garantia adicional do licitante vencedor cuja proposta for inferior a 85% (oitenta e cinco por cento) do valor orçado pelo ORC, equivalente à diferença entre este último e o valor da proposta, sem prejuízo das demais garantias exigíveis de acordo com a legislação vigente.
- 11.5. O Agente de Contratação poderá, no julgamento das propostas, sanar erros ou falhas que não alterem a sua substância e sua validade jurídica, atribuindo-lhes eficácia para fins de classificação.

11.6. Havendo necessidade, o Agente de Contratação suspenderá a sessão pública inclusive para a realização de diligências com vistas ao saneamento de eventuais erros e falhas das propostas. Em qualquer hipótese, o seu reinício somente poderá ocorrer mediante aviso prévio no sistema com, no mínimo, vinte e quatro horas de antecedência e a ocorrência será registrada em ata.

11.7. Encerrada a fase de julgamento, após verificada a conformidade da proposta classificada em primeiro lugar quanto à adequação ao objeto estipulado e compatibilidade do preço final em relação ao estimado para a contratação, o Agente de Contratação verificará a documentação de habilitação do licitante, observado o disposto neste Edital.

## **12.0. DA HABILITAÇÃO**

12.1. Os documentos previstos neste instrumento, necessários e suficientes para demonstrar a capacidade do licitante de realizar o objeto da licitação, serão exigidos para fins de habilitação, conforme as disposições dos Arts. 62 a 70, da Lei 14.133/21.

12.2. Os licitantes deverão encaminhar, nos termos deste Edital, a documentação relacionada nos itens a seguir, para fins de **HABILITAÇÃO**:

### **12.3. HABILITAÇÃO JURÍDICA:**

12.3.1. No caso de empresário individual: inscrição no Registro Público de Empresas Mercantis, a cargo da Junta Comercial da respectiva sede;

12.3.2. No caso de sociedade empresária ou empresa individual de responsabilidade limitada - EIRELI: ato constitutivo, estatuto ou contrato social em vigor, devidamente registrado na Junta Comercial da respectiva sede, acompanhado de documento comprobatório de seus administradores;

12.3.3. Inscrição no Registro Público de Empresas Mercantis onde opera, com averbação no Registro onde tem sede a matriz, no caso de ser a participante sucursal, filial ou agência;

12.3.4. No caso de sociedade simples: inscrição do ato constitutivo no Registro Civil das Pessoas Jurídicas do local de sua sede, acompanhada de prova da indicação dos seus administradores;

12.3.5. No caso de cooperativa: ata de fundação e estatuto social em vigor, com a ata da assembleia que o aprovou, devidamente arquivado na Junta Comercial ou inscrito no Registro Civil das Pessoas Jurídicas da respectiva sede, bem como o registro de que trata o art. 107 da Lei nº 5.764, de 1971;

12.3.6. No caso de empresa ou sociedade estrangeira em funcionamento no País: decreto de autorização;

12.3.7. Os documentos acima deverão estar acompanhados de todas as alterações ou da consolidação respectiva;

12.3.8. Cédula de identidade dos sócios da empresa licitante;

12.3.9. Cédula de identidade do procurador e preposto.

### **12.4. REGULARIDADE FISCAL E TRABALHISTA:**

12.4.1. Prova de inscrição no Cadastro Nacional de Pessoas Jurídicas, conforme o caso;

12.4.2. Prova de regularidade fiscal perante a Fazenda Nacional, mediante apresentação de certidão expedida conjuntamente pela Secretaria da Receita Federal do Brasil (RFB) e pela Procuradoria-Geral da Fazenda Nacional (PGFN), referente a todos os créditos tributários federais e à Dívida Ativa da União (DAU) por elas administrados, inclusive aqueles relativos à Seguridade Social, nos termos da Portaria Conjunta nº 1.751, de 02/10/2014, do Secretário da Receita Federal do Brasil e da Procuradora-Geral da Fazenda Nacional.

12.4.3. Prova de regularidade com o Fundo de Garantia do Tempo de Serviço (FGTS);

12.4.4. Prova de inexistência de débitos inadimplidos perante a justiça do trabalho, mediante a apresentação de certidão negativa ou positiva com efeito de negativa, nos termos do Título VII-A da Consolidação das Leis do Trabalho, aprovada pelo Decreto-Lei nº 5.452, de 1º de maio de 1943;

12.4.5. Inscrição no cadastro de contribuintes estadual e/ou municipal, se houver, relativo ao domicílio ou sede do licitante, pertinente ao seu ramo de atividade e compatível com o objeto contratual;

12.4.6. Prova de regularidade com a Fazenda Estadual do domicílio ou sede do licitante, relativa à atividade em cujo exercício contrata ou concorre;

12.4.7. Prova de regularidade com a Fazenda Municipal do domicílio ou sede do licitante, relativa à atividade em cujo exercício contrata ou concorre

12.4.8. Caso o licitante seja considerado isento dos tributos estaduais relacionados ao objeto licitatório, deverá comprovar tal condição mediante declaração da Fazenda Estadual do seu domicílio ou sede, ou outra equivalente, na forma da lei;

12.4.9. Caso o licitante detentor do menor preço seja qualificado como microempresa ou empresa de pequeno porte deverá apresentar toda a documentação exigida para efeito de comprovação de regularidade fiscal, mesmo que esta apresente alguma restrição, sob pena de inabilitação.

### **12.5. QUALIFICAÇÃO ECONÔMICO-FINANCEIRA.**

12.5.1. Certidão negativa de feitos sobre falência expedida pelo distribuidor da sede do licitante;

12.5.2. Balanço patrimonial, demonstração de resultado de exercício e demais demonstrações contábeis dos 2 (dois) últimos exercícios sociais;

### **12.6. QUALIFICAÇÃO TÉCNICA**

12.6.1. Registro ou inscrição do licitante e seus responsáveis técnicos, frente ao Conselho Regional de Engenharia e Agronomia CREA ou Conselho de Arquitetura e Urbanismo - CAU, da região da sede do licitante. Caso a licitante seja de outro Estado da Federação e se sagre vencedora deverá apresentar no ato da assinatura do Contrato apresentar recibo de quitação do exercício e o visto do CREA-PB ou CAU-PB.

- 12.6.2. Comprovação de que os profissionais indicados pertencem ao quadro permanente da empresa licitante, dar-se-á através do ato constitutivo da empresa ou suas alterações, no caso de os profissionais serem sócios da mesma. Sendo contratados da licitante, a comprovação será através da Carteira de Trabalho (CTPS) ou Contrato de Prestação de Serviços, devidamente registrado no Cartório de Registro de Títulos e Documentos.
- 12.6.3. Comprovação de aptidão técnica-profissional: de que a licitante ou responsável Técnico tenha participado, de serviços compatíveis com o objeto da presente licitação, por intermédio de certidão (ões) e/ou atestado (s), fornecido (s) por pessoas jurídicas de direito público ou privado, devidamente certificados pelo CREA ou CAU, acompanhado (s) pela (s) devida (s) Certidão (ões) de Acervo (s) Técnico (s) - CAT (s) ou o Registro de Responsabilidade Técnica - RRT, que comprove (m) a execução de: serviços semelhantes ao objeto desta licitação. Será admitida a comprovação de aptidão através de certidões ou atestados de obras ou serviços similares de complexidade tecnológica e operacional equivalente ou superior.
- 12.7. Declaração formal de que disponibilizará de estrutura operacional (pessoal e material) adequada ao perfeito cumprimento do objeto da licitação.
- 12.8. Considerando que na presente contratação a avaliação prévia do local de execução é imprescindível para o conhecimento pleno das condições e peculiaridades do objeto a ser contratado, o licitante deve atestar, sob pena de inabilitação, que conhece o local e as condições de realização do serviço, assegurado a ele o direito de realização de vistoria prévia.
- 12.8.1. O licitante que optar por realizar vistoria prévia terá disponibilizado pela Administração data e horário exclusivos, a ser agendado no endereço: Sede da Prefeitura Municipal de Pilões/PB, ou para o endereço de E-mail: licitacoes.piloes2017@hotmail.com, de modo que seu agendamento não coincida com o agendamento de outros licitantes.
- 12.8.2. Caso o licitante opte por não realizar vistoria, poderá substituir a declaração exigida no presente item por declaração formal assinada pelo seu responsável técnico acerca do conhecimento pleno das condições e peculiaridades da contratação.
- 12.9.1. Comprovação do cumprimento de requisitos normativos, conforme modelos - Anexo V;
- 12.9.2. Declaração de ciência dos termos do Edital;
- 12.9.3. Declaração de inexistir fato impeditivo;
- 12.9.4. Declaração de não possuir no quadro societário servidor da ativa do ORC;
- 12.9.5. Declaração de não utilizar trabalho degradante ou forçado;
- 12.9.6. Declaração de cumprimento da reserva de cargo para deficiente e de acessibilidade; e
- 12.9.7. Declaração de observância do limite de contratação com a Administração Pública.
- 12.10. Documentação de licitantes reunidos em consórcio:**
- 12.10.1. A documentação de cada pessoa jurídica que estejam reunidas em consórcio, nos termos das disposições deste Edital, deverá ser apresentada pela empresa responsável pelo consórcio, quando solicitada pelo Agente de Contratação, correspondendo a:
- 12.10.1.1. Comprovação da existência de compromisso público ou particular de constituição de consórcio, subscrito pelos consorciados, com indicação da empresa líder do consórcio, que será responsável por sua representação perante o ORC;
- 12.10.1.2. Documentos de habilitação exigidos neste instrumento, por parte de cada consorciado, com admissão, quando for o caso, para efeito de habilitação técnica, do somatório dos quantitativos de cada consorciado e, para efeito de habilitação econômico-financeira, do somatório dos valores de cada consorciado:
- 12.10.1.2.1. Será estabelecido para o consórcio acréscimo de 30% (trinta por cento) sobre o valor exigido de licitante individual para a habilitação econômico-financeira. O referido acréscimo não se aplica aos consórcios compostos, em sua totalidade, de microempresas e pequenas empresas, assim definidas em lei.
- 12.11. Os documentos exigidos para habilitação serão enviados por meio do sistema, em formato digital, no prazo de 24 (vinte e quatro) horas, contado da solicitação do Agente de Contratação, prorrogável por igual período, nas seguintes situações:
- 12.11.1. Por solicitação do licitante, mediante justificativa aceita pelo Agente de Contratação; ou
- 12.11.2. De ofício, a critério do Agente de Contratação, quando constatado que o prazo estabelecido não é suficiente para o envio dos documentos exigidos.
- 12.12. Será exigida a apresentação dos documentos de habilitação apenas do licitante vencedor:
- 12.12.1. Os documentos relativos à regularidade fiscal constantes deste Edital, somente serão exigidos em momento posterior ao julgamento das propostas, e apenas do licitante mais bem classificado.
- 12.13. A verificação pelo Agente de Contratação, em sítios eletrônicos oficiais de órgãos e entidades emissores de certidões constitui meio legal de prova, para fins de habilitação.
- 12.14. Após a entrega dos documentos para habilitação, não será permitida a substituição ou a apresentação de novos documentos, salvo em sede de diligência, para:
- 12.14.1. Complementação de informações acerca dos documentos já apresentados pelos licitantes e desde que necessária para apurar fatos existentes à época da abertura do certame; e
- 12.14.2. Atualização de documentos cuja validade tenha expirado após a data de recebimento das propostas.
- 12.15. Na hipótese de o licitante não atender às exigências para habilitação, o Agente de Contratação examinará a proposta subsequente e assim sucessivamente, na ordem de classificação, até à apuração de uma proposta que atenda ao presente Edital, observados o prazo e os termos definidos neste instrumento para o envio da proposta e, se necessário, dos documentos complementares, adequada ao último lance ofertado:
- 12.15.1. Serão disponibilizados para acesso público os documentos de habilitação dos licitantes convocados para a apresentação da documentação habilitatória, após concluídos eventuais procedimentos da Comissão de Contratação, para sanar erros ou falhas que não alterem a substância dos documentos e a sua validade jurídica, observadas as disposições deste Edital.



12.16.A comprovação de regularidade fiscal e trabalhista das microempresas e empresas de pequeno porte somente será exigida para efeito de contratação, e não como condição para participação na licitação, observando-se o seguinte procedimento:

12.16.1.As microempresas e empresas de pequeno porte, por ocasião da participação nesta licitação, deverão apresentar toda a documentação exigida para comprovação de regularidade fiscal e trabalhista, dentre os documentos enumerados neste instrumento para efeito de habilitação, mesmo que esta apresente alguma restrição;

12.16.2.Na hipótese de haver alguma restrição relativa à regularidade fiscal e trabalhista quando da comprovação de que trata o subitem anterior, será assegurado prazo de cinco dias úteis, prorrogável por igual período, para a regularização da documentação, a realização do pagamento ou parcelamento do débito e a emissão de eventuais certidões negativas ou positivas com efeito de certidão negativa;

12.16.3.Para aplicação do disposto no subitem anterior, o prazo para regularização fiscal e trabalhista será contado a partir da divulgação do resultado da fase de habilitação. A prorrogação desse prazo poderá ser concedida, a critério do Agente de Contratação, quando requerida pelo licitante, mediante apresentação de justificativa;

12.16.4.A abertura da fase recursal em relação ao resultado do certame ocorrerá após o prazo de regularização fiscal e trabalhista de que tratam os dois subitens anteriores;

12.16.5.A não regularização da documentação, no prazo acima previsto, implicará decadência do direito à contratação, sem prejuízo das sanções previstas no Art. 156, da Lei 14.133/21, sendo facultado ao ORC convocar os licitantes remanescentes, na ordem de classificação, ou revogar a licitação;

12.16.6.Se, na ordem de classificação, seguir-se outra microempresa ou empresa de pequeno porte com alguma restrição na documentação fiscal e trabalhista, será concedido o mesmo prazo para regularização.

12.17.Somente haverá a necessidade de comprovação do preenchimento de requisitos, mediante apresentação dos documentos originais não digitais, quando houver alguma dúvida em relação à integridade do documento digital ou quando a lei expressamente o exigir.

12.18.Não serão aceitos documentos de habilitação com indicação de CNPJ/CPF diferentes, salvo aqueles legalmente permitidos:

12.18.1.Se o licitante for a matriz, todos os documentos deverão estar em nome da matriz, e se o licitante for a filial, todos os documentos deverão estar em nome da filial, exceto aqueles que, pela própria natureza, comprovadamente, forem emitidos somente em nome da matriz.

12.19.Os documentos exigidos para fins de habilitação no certame deverão ser organizados na ordem descrita neste instrumento, precedidos por índice correspondente, apresentados em original; ou por cópia autenticada por cartório competente, ou pelo Agente de Contratação, ou por membro da Equipe de Apoio ou da Comissão de Contratação; ou publicação em órgão da imprensa oficial. Estando perfeitamente legíveis, sem conter borrões, rasuras, emendas ou entrelinhas e dentro do prazo de validade, considerado o disposto neste Edital. A eventual ausência do referido índice não inabilitará o licitante, sendo que:

12.19.1.A prova de autenticidade de cópia de documento público ou particular poderá ser feita perante os agentes do ORC relacionados no item anterior, mediante apresentação de original ou de declaração de autenticidade por advogado, sob sua responsabilidade pessoal;

12.19.2.Quando o documento for obtido via Internet sua autenticidade será comprovada no endereço eletrônico nele indicado;

12.19.3.Poderá ser utilizada, a critério do Agente de Contratação, a documentação cadastral de fornecedor, constante dos arquivos do ORC, para comprovação da autenticidade de elementos apresentados pelo licitante.

12.20.Na análise dos documentos de habilitação, a Comissão de Contratação poderá sanar erros ou falhas que não alterem a substância dos documentos e sua validade jurídica, mediante decisão fundamentada, registrada em ata e acessível a todos, atribuindo-lhes eficácia para fins de habilitação.

12.21.Havendo necessidade, o Agente de Contratação suspenderá a sessão pública inclusive para a realização de diligências com vistas ao saneamento de eventuais erros e falhas dos documentos de habilitação apresentados. Em qualquer hipótese, o seu reinício somente poderá ocorrer mediante aviso prévio no sistema com, no mínimo, vinte e quatro horas de antecedência e a ocorrência será registrada em ata.

### **13.0.DO ENCAMINHAMENTO DA PROPOSTA VENCEDORA**

13.1.A proposta final do licitante declarado vencedor - proposta atualizada - deverá ser encaminhada no prazo de 24 (vinte e quatro) horas, a contar da solicitação do Agente de Contratação no sistema eletrônico, e deverá:

13.1.1.Ser elaborada em consonância com as especificações constantes deste Edital e seus Anexos, redigida em língua portuguesa e impressa em uma via em papel timbrado do proponente, quando for o caso, sem emendas, rasuras, entrelinhas ou ressalvas; datada e assinada pelo licitante ou seu representante legal, com indicação: do valor global da proposta; do prazo de execução; das condições de pagamento; e da sua validade;

13.1.2.Conter a indicação do banco, número da conta e agência do licitante vencedor, para fins de pagamento;

13.1.3.Estar adequada ao último lance ofertado e a negociação realizada, acompanhada, dos documentos complementares eventualmente solicitados, quando necessários à confirmação daqueles exigidos neste Edital e já apresentados; especialmente de:

13.1.3.1.Planilha de quantitativos e preços;

13.1.3.2.Cronograma físico-financeiro compatível com o prazo de execução dos serviços; e

13.1.3.3.Composição de custos unitários contendo, inclusive, o detalhamento da composição e da taxa de Bonificação ou Benefício de Despesas Indiretas - BDI e dos respectivos percentuais praticados, bem como o detalhamento dos Encargos Sociais - ES.

13.2.Será desconsiderada a proposta cuja planilha apresente **preço unitário, para qualquer um dos serviços nela indicado, superior ao estimado** pelo ORC que está devidamente detalhado na correspondente planilha dos serviços a serem executados - orçamento base da licitação.

13.3.A planilha de quantitativos e preços, o cronograma físico-financeiro e a composição de custos unitários, **deverão ser assinados por responsável técnico da empresa:**

13.3.1.Erros no preenchimento da planilha não constituem motivo para a desclassificação da proposta. A planilha poderá ser ajustada pelo licitante, no prazo indicado pelo sistema, desde que não haja majoração do preço;

13.3.0 ajuste de que trata este dispositivo se limita a sanar erros ou falhas que não alterem a substância da proposta.

13.4.Será cotado um único preço para cada item, com a utilização de duas casas decimais, sendo que, nesse último caso, a indicação em contrário está sujeita a correção, observando-se aos seguintes critérios:

13.4.1.Falta de dígitos: serão acrescidos zeros;

13.4.2.Excesso de dígitos: sendo o primeiro dígito excedente menor que cinco, todo o excesso será suprimido, caso contrário haverá o arredondamento do dígito anterior para mais e os demais excedentes suprimidos.

13.5.Os preços deverão ser expressos em moeda corrente nacional, o preço unitário e o total em algarismos e o valor global da proposta em algarismos e por extenso:

13.5.1.Existindo discrepância entre o preço unitário e total, resultado da multiplicação do preço unitário pela quantidade, o preço unitário prevalecerá;

13.5.2.No caso de divergência entre o valor numérico e o expresso por extenso, prevalecerá o valor expresso por extenso;

13.5.3.Fica estabelecido que havendo divergência de preços unitários para um mesmo serviço, prevalecerá o de menor valor.

13.6.A proposta obedecerá aos termos deste Edital e seus Anexos, não sendo considerada aquela que não corresponda às especificações ali contidas ou que estabeleça vínculo à proposta de outro licitante.

13.7.A oferta deverá ser firme e precisa, limitada, rigorosamente, ao objeto deste Edital, sem conter alternativas de preço ou de qualquer outra condição que induza o julgamento a mais de um resultado.

13.8.No valor proposto estará incluso todos os custos operacionais, encargos previdenciários, trabalhistas, tributários, comerciais e quaisquer outros que incidam direta ou indiretamente na execução dos serviços; inclusive a integralidade dos custos para atendimento dos direitos trabalhistas assegurados na Constituição Federal, nas leis trabalhistas, nas normas infralegais, nas convenções coletivas de trabalho e nos termos de ajustamento de conduta vigentes na data de entrega das propostas.

13.9.A proposta final deverá ser documentada nos autos e será levada em consideração no decorrer da execução do contrato e aplicação de eventual sanção ao Contratado:

13.9.1.Todas as especificações do objeto contidas na proposta vinculam o Contratado.

13.10.As propostas que contenham a descrição do objeto, o valor e os documentos complementares estarão disponíveis na internet, após a homologação.

13.11.O prazo de validade da proposta não será inferior a 60 (sessenta) dias, a contar da data de seu encaminhamento.

#### **14.0.DOS RECURSOS**

14.1.A interposição de recurso referente ao julgamento das propostas, à habilitação ou inabilitação de licitantes, à anulação ou revogação da licitação, observará o disposto no Art. 165, da Lei 14.133/21.

14.2.Qualquer licitante poderá, durante o prazo concedido na sessão pública, que no presente certame será de 30 (trinta) minutos, de forma imediata após o término do julgamento das propostas e do ato de habilitação ou inabilitação, em campo próprio do sistema eletrônico, manifestar sua intenção de recorrer.

14.3.Quando o recurso apresentado impugnar o julgamento das propostas ou o ato de habilitação ou inabilitação do licitante:

14.3.1.A intenção de recorrer deverá ser manifestada imediatamente, sob pena de preclusão;

14.3.2.O prazo para apresentação das razões recursais será iniciado na data de intimação ou de lavratura da ata de habilitação ou inabilitação.

14.4.O prazo recursal é de 03 (três) dias úteis, contados da data de intimação ou de lavratura da ata.

14.5.As razões do recurso deverão ser apresentadas, exclusivamente, da seguinte forma:

14.5.1.Em campo próprio do sistema eletrônico.

14.6.O recurso será dirigido à autoridade que tiver editado o ato ou proferido a decisão recorrida, a qual poderá reconsiderar o ato ou a decisão no prazo de 03 (três) dias úteis, ou, nesse mesmo prazo, encaminhar o recurso com a sua manifestação à autoridade superior, a qual deverá proferir sua decisão no prazo de 10 (dez) dias úteis, contado do recebimento dos autos.

14.7.Os recursos interpostos fora do prazo não serão conhecidos.

14.8.O prazo para apresentação de contrarrazões ao recurso pelos demais licitantes será de 03 (três) dias úteis, contados da data da intimação pessoal ou da divulgação da interposição do recurso, assegurada a vista imediata dos elementos indispensáveis à defesa de seus interesses.

14.9.O recurso e o pedido de reconsideração terão efeito suspensivo do ato ou da decisão recorrida até que sobrevenha decisão final da autoridade competente.

14.10.O acolhimento do recurso invalida tão somente os atos insuscetíveis de aproveitamento.

14.11.Os autos do processo permanecerão com vista franqueada aos interessados no seguinte sítio: www.portaldecompraspublicas.com.br.

#### **15.0.DA HOMOLOGAÇÃO**

15.1.Encerradas as fases de julgamento e habilitação, e exauridos os recursos administrativos, o processo licitatório será encaminhado à autoridade superior, que poderá:

15.1.1.Determinar o retorno dos autos para saneamento de irregularidades;

15.1.2.Revogar a licitação por motivo de conveniência e oportunidade;

15.1.3.Proceder à anulação da licitação, de ofício ou mediante provocação de terceiros, sempre que presente ilegalidade insanável;

15.2.4.Adjudicar o objeto e homologar a licitação.

#### **16.0.DO CONTRATO**

16.1.Após a homologação pela autoridade superior do ORC, o licitante vencedor será convocado para, dentro do prazo de 05 (cinco) dias consecutivos da data de recebimento da notificação, e nas condições estabelecidas neste Edital e seus anexos, assinar o respectivo contrato, podendo o mesmo sofrer alterações nos termos definidos pela Lei 14.133/21:

16.1.1.O prazo de convocação poderá ser prorrogado uma vez, por igual período, mediante solicitação da parte durante seu transcurso, devidamente justificada, e desde que o motivo apresentado seja aceito pela Administração;

16.1.2.A recusa injustificada do adjudicatário em assinar o contrato no prazo estabelecido pela Administração caracterizará o descumprimento total da obrigação assumida e o sujeitará às penalidades legalmente estabelecidas:

16.1.2.1.A regra do subitem anterior não se aplicará aos licitantes remanescentes convocados na forma estabelecida neste dispositivo;

16.1.3.Decorrido o prazo de validade da proposta indicado neste Edital sem convocação para a contratação, ficarão os licitantes liberados dos compromissos assumidos.

16.2.Na hipótese de o vencedor da licitação não assinar o contrato no prazo e nas condições estabelecidas, outro licitante poderá ser convocado, respeitada a ordem de classificação, para celebrar a contratação, ou instrumento hábil, nas condições propostas pelo licitante vencedor, sem prejuízo da aplicação das sanções previstas na Lei 14.133/21, e em outras legislações aplicáveis.

16.3.Na assinatura do contrato será exigida a comprovação de todas as condições de habilitação consignadas neste Edital, que deverão ser mantidas pelo Contratado durante a vigência do referido contrato.

16.4.O contrato que eventualmente venha a ser assinado pelo licitante vencedor, poderá ser alterado com a devida justificativa, unilateralmente pelo Contratante ou por acordo entre as partes, nos casos e condições previstas nos Arts. 124 a 136 e sua extinção, formalmente motivada nos autos do processo, assegurados o contraditório e a ampla defesa, ocorrerá nas hipóteses e disposições dos Arts. 137 a 139, todos da Lei 14.133/21; e executado sob o regime de empreitada por preço global.

16.5.Nas alterações unilaterais a que se refere o inciso I, do caput do Art. 124, da Lei 14.133/21, o Contratado será obrigado a aceitar, nas mesmas condições contratuais, acréscimos ou supressões que se fizerem nas obras, de até o respectivo limite fixado no Art. 125, do mesmo diploma legal, do valor inicial atualizado do contrato. Nenhum acréscimo ou supressão poderá exceder o limite estabelecido, salvo as supressões resultantes de acordo celebrado entre os contratantes.

#### **16.6.DA GARANTIA DO CONTRATO:**

**16.6.1.A licitante vencedora deverá prestar garantia contratual assim que for convocada para assinar o contrato no valor correspondente a 5% (cinco por cento) do valor total do contrato, em conformidade com os Arts. 96 a 102, da Lei 14.133/21, podendo optar por uma das modalidades:**

I - caução em dinheiro ou em títulos da dívida pública emitidos sob a forma escritural, mediante registro em sistema centralizado de liquidação e de custódia autorizado pelo Banco Central do Brasil, e avaliados por seus valores econômicos, conforme definido pelo Ministério da Economia;

II - seguro-garantia;

III - fiança bancária emitida por banco ou instituição financeira devidamente autorizada a operar no País pelo Banco Central do Brasil.

IV - título de capitalização custeado por pagamento único, com resgate pelo valor total.

16.6.2.O valor da garantia poderá ser atualizado sempre que houver alteração, reajuste ou revisão do valor do contrato.

16.6.3.Não ocorrendo a efetiva prestação de garantia no prazo determinado sujeitará o contratado às penalidades legalmente estabelecidas, sem prejuízo da rescisão do respectivo contrato.

16.6.4.A garantia prestada pela licitante contrata para execução do contrato, só será restituída em 30 (trinta) dias pela Prefeitura, após a assinatura do termo de recebimento definitivo dos serviços.

16.6.5.No caso de rescisão do contrato por culpa da licitante vencedora não será devolvida a garantia, responsabilizando-se a licitante por perdas e danos causados ao ORC, além de sujeitar-se a outras penalidades previstas na lei.

16.6.6.A apresentação da Planilha de composição de preços unitários dos serviços, a fim de que seja justificada a viabilidade de execução, bem como, coerência dos preços ofertados com os de mercado, e onde os coeficientes de produtividades sejam compatíveis com a execução do contrato.

#### **17.0.DO REAJUSTAMENTO EM SENTIDO ESTRITO - REAJUSTE**

17.1.Os preços contratados são fixos e irremovíveis no prazo de um ano.

17.2.Dentro do prazo de vigência da contratação e mediante solicitação do Contratado, os preços poderão sofrer reajuste após o interregno de um ano, na mesma proporção da variação verificada

no Índice Nacional da Construção Civil - INCC acumulado, tomando-se por base o mês do orçamento estimado, exclusivamente para as obrigações iniciadas e concluídas após a ocorrência da anualidade.

17.3. Nos reajustes subsequentes ao primeiro, o interregno mínimo de um ano será contado a partir dos efeitos financeiros do último reajuste.

17.4. No caso de atraso ou não divulgação do índice de reajustamento, o Contratante pagará ao Contratado a importância calculada pela última variação conhecida, liquidando a diferença correspondente tão logo seja divulgado o índice definitivo. Fica o Contratado obrigado a apresentar memória de cálculo referente ao reajustamento de preços do valor remanescente, sempre que este ocorrer.

17.5. Nas aferições finais, o índice utilizado para reajuste será, obrigatoriamente, o definitivo.

17.6. Caso o índice estabelecido para reajustamento venha a ser extinto ou de qualquer forma não possa mais ser utilizado, será adotado, em substituição, o que vier a ser determinado pela legislação então em vigor.

17.7. Na ausência de previsão legal quanto ao índice substituto, as partes elegerão novo índice oficial, para reajustamento do preço do valor remanescente, por meio de termo aditivo.

17.8. O registro da variação do valor contratual para fazer face ao reajuste de preços poderá ser realizado por simples apostila.

17.9. O prazo para resposta ao pedido de restabelecimento do equilíbrio econômico-financeiro, quando for o caso, será de até um mês, contado da data do fornecimento da documentação comprobatória do fato imprevisível ou previsível de consequência incalculável, observadas as disposições dos Arts. 124 a 136, da Lei 14.133/21.

#### **18.0. DA COMPROVAÇÃO DE EXECUÇÃO E RECEBIMENTO DO OBJETO**

18.1. Executada a presente contratação e observadas as condições de adimplemento das obrigações pactuadas, os procedimentos e condições para receber o seu objeto pelo Contratante obedecerão, conforme o caso, às disposições do Art. 140, da Lei 14.133/21.

18.2. Por se tratar de obra, a assinatura do termo detalhado de recebimento provisório, se dará pelas partes, quando verificado o cumprimento das exigências de caráter técnico, até 15 (quinze) dias da comunicação escrita do Contratado. No caso do termo detalhado de recebimento definitivo, será emitido e assinado pelas partes, apenas após o decurso do prazo de observação ou vistoria, que comprove o atendimento das exigências contratuais, não podendo esse prazo ser superior a 90 (noventa) dias, salvo em casos excepcionais, devidamente justificados.

18.3. Serão designados pelo ORC representantes com atribuições de Gestor e Fiscal do respectivo contrato, nos termos da norma vigente, especialmente para acompanhar e fiscalizar a sua execução, respectivamente, permitida a contratação de terceiros para assistência e subsídio de informações pertinentes a essas atribuições.

#### **19.0. DAS OBRIGAÇÕES DO CONTRATANTE E DO CONTRATADO**

19.1. Obrigações do Contratante:

19.1.1. Efetuar o pagamento relativo ao objeto contratado efetivamente realizado, de acordo com as cláusulas do respectivo contrato ou outros instrumentos hábeis;

19.1.2. Proporcionar ao Contratado todos os meios necessários para a fiel execução do objeto da presente contratação, nos termos do correspondente instrumento de ajuste;

19.1.3. Notificar o Contratado sobre qualquer irregularidade encontrada quanto à qualidade dos produtos ou serviços, exercendo a mais ampla e completa fiscalização, o que não exime o Contratado de suas responsabilidades pactuadas e preceitos legais;

19.1.4. Outras obrigações estabelecidas e relacionadas na Minuta do Contrato - Anexo IV.

19.2. Obrigações do Contratado:

19.2.1. Responsabilizar-se por todos os ônus e obrigações concernentes à legislação fiscal, civil, tributária e trabalhista, bem como por todas as despesas e compromissos assumidos, a qualquer título, perante seus fornecedores ou terceiros em razão da execução do objeto contratado;

19.2.2. Substituir, arcando com as despesas decorrentes, os materiais ou serviços que apresentarem defeitos, alterações, imperfeições ou quaisquer irregularidades discrepantes às exigências do instrumento de ajuste pactuado, ainda que constatados somente após o recebimento ou pagamento;

19.2.3. Não transferir a outrem, no todo ou em parte, o objeto da contratação, salvo mediante prévia e expressa autorização do Contratante;

19.2.4. Manter, durante a vigência do contrato ou outros instrumentos hábeis, em compatibilidade com as obrigações assumidas, todas as condições de habilitação e qualificação exigidas no respectivo processo licitatório, conforme o caso, apresentando ao Contratante os documentos necessários, sempre que solicitado;

19.2.5. Emitir Nota Fiscal correspondente à sede ou filial da empresa que efetivamente participou do certame e conseqüentemente apresentou a documentação exigida na fase de habilitação;

19.2.6. Executar todas as obrigações assumidas sempre com observância a melhor técnica vigente, enquadrando-se, rigorosamente, dentro dos preceitos legais, normas e especificações técnicas correspondentes;

19.2.7. Outras obrigações estabelecidas e relacionadas na Minuta do Contrato - Anexo IV.

#### **20.0. DO PAGAMENTO**

20.1. O pagamento será realizado mediante processo regular e em observância às normas e procedimentos adotados pelo ORC, bem como as disposições dos Arts. 141 a 146 da Lei 14.133/21; da seguinte maneira: Os pagamentos serão efetuados pela Tesouraria do CONTRATANTE, com base nos serviços efetivamente executados e medidos, na sua totalidade, mediante a comprovação do

recolhimento de encargos e tributos referentes aos serviços prestados (INSS, FGTS e ISSQN), em conformidade com a Medição aprovada e em conformidade com o Cronograma Físico e Financeiro.

20.2.Os pagamentos serão realizados em nome da CONTRATADA, em até 30 (trinta) dias corridos após a emissão dos Atestados de Realização dos Serviços emitidos pela CONTRATANTE e aprovados pelo Engenheiro fiscal da obra.

20.3.As medições deverão ocorrer a cada período de 30 (trinta) dias corridos a partir da ordem de início dos serviços. Sob pena de não realização, as medições devem ser precedidas de solicitação da CONTRATADA, com antecedência de 5 (cinco) dias, instruída com os seguintes elementos: Relatórios escrito e fotográfico (com coordenadas geográficas da obra, data e horário); Cronograma refletindo o andamento da obra; Serão medidos apenas os serviços ou as parcelas dos serviços executados e concluídos; As medições serão registradas em planilhas que conterão a discriminação dos serviços, as quantidades medidas e seus preços, e serão acompanhadas de elementos elucidativos adequados, como fotos, memórias de cálculo, desenhos, catálogos, etc.

20.4. A contagem do prazo para pagamento terá início e encerramento em dias de expediente junto ao órgão CONTRATANTE.

20.5.Havendo divergência ou erro na emissão do documento fiscal, fica interrompido o prazo para o pagamento, sendo iniciada nova contagem somente após a regularização.

20.6.As obras e serviços serão pagos de acordo com as quantidades efetivamente executadas aplicadas ao preço global apresentado na proposta comercial e constante na planilha de preços e serviços, suas etapas e eventos concluídos, eventualmente na discrepância de algum desses critérios será aplicado o valor unitário a fim de manter o equilíbrio físico financeiro ao contrato.

#### **21.0.DAS INFRAÇÕES ADMINISTRATIVAS E SANÇÕES**

21.1.O licitante ou o Contratado será responsabilizado administrativamente, facultada a defesa no prazo legal do interessado, pelas infrações previstas no Art. 155, da Lei 14.133/21 e serão aplicadas, na forma, condições, regras, prazos e procedimentos definidos nos Arts. 156 a 163, do mesmo diploma legal, as seguintes sanções: a - advertência aplicada exclusivamente pela infração administrativa de dar causa à inexecução parcial do contrato, quando não se justificar a imposição de penalidade mais grave; b - multa de mora de 0,5% (zero vírgula cinco por cento) aplicada sobre o valor do contrato, por dia de atraso injustificado na execução do objeto da contratação; c - multa de 10% (dez por cento) sobre o valor do contrato por qualquer das infrações administrativas previstas no referido Art. 155; d - impedimento de licitar e contatar no âmbito da Administração Pública direta e indireta do ente federativo que tiver aplicado a sanção, pelo prazo de dois anos, aplicada ao responsável pelas infrações administrativas previstas nos incisos II, III, IV, V, VI e VII do caput do referido Art. 155, quando não se justificar a imposição de penalidade mais grave; e - declaração de inidoneidade para licitar ou contratar no âmbito da Administração Pública direta e indireta de todos os entes federativos, pelo prazo de cinco anos, aplicada ao responsável pelas infrações administrativas previstas nos incisos VIII, IX, X, XI e XII do caput do referido Art. 155, bem como pelas infrações administrativas previstas nos incisos II, III, IV, V, VI e VII do caput do mesmo artigo que justifiquem a imposição de penalidade mais grave que a sanção referida no § 4º do referido Art. 156; f - aplicação cumulada de outras sanções previstas na Lei 14.133/21.

21.2.Se o valor da multa ou indenização devida não for recolhido no prazo de 15 (quinze) dias após a comunicação ao Contratado, será automaticamente descontado da primeira parcela do pagamento a que o Contratado vier a fazer jus, acrescido de juros moratórios de 1% (um por cento) ao mês, ou, quando for o caso, cobrado judicialmente.

#### **22.0.DAS OBRIGAÇÕES PERTINENTES À LGPD**

22.1.As partes contratantes deverão cumprir a Lei nº 13.709, de 14 de Agosto de 2018, que é a Lei Geral de Proteção de Dados Pessoais LGPD, quanto a todos os dados pessoais a que tenham acesso em razão deste certame ou do termo de ajuste que eventualmente venha a ser firmado, a partir da apresentação da proposta no procedimento de contratação, independentemente de declaração ou de aceitação expressa.

22.2.Os dados obtidos somente poderão ser utilizados para as finalidades que justificaram seu acesso e de acordo com a boa-fé e com os princípios do Art. 6º, da Lei 13.709/18.

22.3.É vedado o compartilhamento com terceiros de qualquer dado obtido, fora das hipóteses permitidas em Lei.

22.4.Outras obrigações estabelecidas e relacionadas na Minuta do Contrato - Anexo IV.

#### **23.0.DAS DISPOSIÇÕES GERAIS**

23.1.Será divulgada ata da sessão pública no sistema eletrônico.

23.2.Não havendo expediente ou ocorrendo qualquer fato superveniente que impeça a realização do certame na data marcada, a sessão será automaticamente transferida para o primeiro dia útil subsequente, no mesmo horário anteriormente estabelecido, desde que não haja comunicação em contrário, pelo Agente de Contratação.

23.3.Todas as referências de tempo no Edital, nos seus anexos, no aviso e durante a sessão pública observarão o horário de Brasília - DF.

23.4.A homologação do resultado desta licitação não implicará direito à contratação.

23.5.As normas disciplinadoras da licitação serão sempre interpretadas em favor da ampliação da disputa entre os interessados, desde que não comprometam o interesse do ORC, o princípio da isonomia, a finalidade e a segurança da contratação.

23.6.Os licitantes assumem todos os custos de preparação e apresentação de suas propostas e o ORC não será, em nenhum caso, responsável por esses custos, independentemente da condição ou do resultado do processo licitatório.

23.7. Para todos os efeitos, na contagem dos prazos estabelecidos neste Edital e seus anexos, excluir-se-á o dia do início e incluir-se-á o do vencimento. Só se iniciam e vencem os prazos em dias de expediente no ORC.

23.8. O desatendimento de exigências formais não essenciais não importará o afastamento do licitante, desde que seja possível o aproveitamento do ato, observados os princípios da isonomia e do interesse público.

23.9. Em caso de divergência entre disposições do Edital e de seus anexos ou demais peças que compõem o processo, prevalecerá as do Edital.

23.10. O Edital e seus anexos também estão disponibilizados na íntegra no endereço eletrônico: [www.portaldecompraspublicas.com.br](http://www.portaldecompraspublicas.com.br); e poderão ser lidos, e quando for o caso obtidos, mediante processo regular e observados os procedimentos definidos pelo ORC, no endereço: Fazenda Santa Cruz, S/N - Rod. PB-077 - Pilões - PB, nos horários normais de expediente: das 08h00min as 12h00min; mesmo endereço e horário nos quais os autos do processo administrativo permanecerão com vista franqueada aos interessados.

23.11. Para dirimir eventuais controvérsias decorrentes deste certame, excluído qualquer outro, o foro competente é o da Guarabira/PB.

Pilões - PB, 02 de Julho de 2024.



JULIO CEZAR FERREIRA DA SILVA  
Agente de Administração

OBRA:	CONSTRUÇÃO DE LABORATÓRIO DE ANÁLISES CLÍNICAS	VALOR DA OBRA:		
PROPRIETÁRIO:	PREFEITURA MUNICIPAL DE PILOÕES/PB	R\$ 240.956,49		
LOCAL:	RUA NORBETO BARACUHY, PILOÕES-PB			
DATA-BASE:	SINAPI - 12/2023 - Paraíba / ORSE - 12/2023			
ENCARGOS SOCIAIS NÃO DESONERADOS:	114,58%(HORA) 70,27%(MÊS)	B.D.I	20,34%	
CONTRATO:				



Planilha Orçamentária Sintética

Item	Código	Banco	Descrição	Und	Quant.	Valor Unit	Valor Unit com BDI	Total
1			SERVIÇOS PRELIMINARES		1			2.500,26
1.1	103689	SINAPI	FORNECIMENTO E INSTALAÇÃO DE PLACA DE OBRA COM CHAPA GALVANIZADA E ESTRUTURA DE MADEIRA. AF 03/2022 PS	m²	4,5	318,10	382,80	1.722,60
1.2	0069	Próprio	LOCAÇÃO CONVENCIONAL DE OBRA, ATRAVÉS DE TABUAS CORRIDAS PONTALETADAS, COM REAPROVEITAMENTO DE 3 VEZES.	m²	82,8	6,97	8,38	777,66
2			MOVIMENTO DE TERRA		1			1.395,58
2.1	96527	SINAPI	ESCAVAÇÃO MANUAL DE VALA PARA VIGA BALDRAME (INCLUINDO ESCAVAÇÃO PARA COLOCAÇÃO DE FÓRMAS). AF 08/2017	m³	5,15	108,21	127,81	658,22
2.2	101818	SINAPI	PREPARO DE FUNDO DE VALA COM LARGURA MENOR QUE 1,5 M (ACERTO DO SOLO NATURAL). AF 08/2020	m²	17,16	5,20	6,26	107,25
2.3	96241	SINAPI	LASTRO DE CONCRETO MAGRO, APLICADO EM PISOS, LAJES SOBRE SOLO OU RADIER, ESPESSURA DE 5 CM. AF 07/2018	m²	17,16	30,52	36,72	630,11
3			INFRA-ESTRUTURA: FUNDAÇÕES		1			28.767,49
3.1			SAPATAS ISOLADAS/ARRANQUE DOS PILARES		1			17.013,00
3.1.1	96523	SINAPI	ESCAVAÇÃO MANUAL PARA BLOCO DE COROAMENTO OU SAPATA (INCLUINDO ESCAVAÇÃO PARA COLOCAÇÃO DE FÓRMAS). AF 08/2017	m³	17,55	80,90	97,35	1.708,49
3.1.2	100576	SINAPI	REGULARIZAÇÃO E COMPACTAÇÃO DE SUBLEITO DE SOLO PREDOMINANTEMENTE ARGILOSO. AF 11/2018	m²	11,32	2,38	2,88	32,37
3.1.3	95241	SINAPI	LASTRO DE CONCRETO MAGRO, APLICADO EM PISOS, LAJES SOBRE SOLO OU RADIER, ESPESSURA DE 5 CM. AF 07/2018	m²	11,32	30,52	36,72	416,67
3.1.4	96541	SINAPI	FABRICAÇÃO, MONTAGEM E DESMONTAGEM DE FÓRMA PARA SAPATA, EM CHAPA DE MADEIRA COMPENSADA RESINADA, E=17 MM, 4 UTILIZAÇÕES. AF 08/2017	m²	33,61	176,16	211,97	7.124,31
3.1.5	96543	SINAPI	ARMAÇÃO DE BLOCO, VIGA BALDRAME E SAPATA UTILIZANDO AÇO CA-80 DE 6 MM - MONTAGEM. AF 08/2017	KG	37,9	17,09	20,68	779,22
3.1.6	96545	SINAPI	ARMAÇÃO DE BLOCO, VIGA BALDRAME OU SAPATA UTILIZANDO AÇO CA-50 DE 8 MM - MONTAGEM. AF 08/2017	KG	95,4	14,97	18,01	1.718,15
3.1.7	96546	SINAPI	ARMAÇÃO DE BLOCO, VIGA BALDRAME OU SAPATA UTILIZANDO AÇO CA-50 DE 10 MM - MONTAGEM. AF 08/2017	KG	119,3	13,37	16,08	1.918,34
3.1.8	94965	SINAPI	CONCRETO FCK = 25MPA, TRAÇO 1:2,3:2,7 (EM MASSA SECA DE CIMENTO/ AREIA MÉDIA/ BRITA 1) - PREPARO MECÂNICO COM BETONEIRA 400 L. AF 05/2021	m³	3,62	618,56	624,03	2.258,98
3.1.9	103670	SINAPI	LANÇAMENTO COM USO DE BALDES, ADENSAMENTO E ACABAMENTO DE CONCRETO EM ESTRUTURAS. AF 02/2022	m³	3,62	242,75	292,12	1.057,47
3.2			VIGA BALDRAME		1			11.754,49
3.2.1	96538	SINAPI	FABRICAÇÃO, MONTAGEM E DESMONTAGEM DE FÓRMA PARA VIGA BALDRAME, EM MADEIRA SERRADA, E=25 MM, 4 UTILIZAÇÕES. AF 08/2017	m²	47,23	69,88	84,09	3.971,57
3.2.2	96543	SINAPI	ARMAÇÃO DE BLOCO, VIGA BALDRAME E SAPATA UTILIZANDO AÇO CA-80 DE 6 MM - MONTAGEM. AF 08/2017	KG	62,6	17,09	20,68	1.287,05
3.2.3	96544	SINAPI	ARMAÇÃO DE BLOCO, VIGA BALDRAME OU SAPATA UTILIZANDO AÇO CA-50 DE 8,3 MM - MONTAGEM. AF 08/2017	KG	0,6	16,02	19,27	11,56
3.2.4	96545	SINAPI	ARMAÇÃO DE BLOCO, VIGA BALDRAME OU SAPATA UTILIZANDO AÇO CA-50 DE 8 MM - MONTAGEM. AF 08/2017	KG	97,4	14,97	18,01	1.754,17
3.2.5	96546	SINAPI	ARMAÇÃO DE BLOCO, VIGA BALDRAME OU SAPATA UTILIZANDO AÇO CA-50 DE 10 MM - MONTAGEM. AF 08/2017	KG	78,2	13,37	16,08	1.267,45
3.2.6	94965	SINAPI	CONCRETO FCK = 25MPA, TRAÇO 1:2,3:2,7 (EM MASSA SECA DE CIMENTO/ AREIA MÉDIA/ BRITA 1) - PREPARO MECÂNICO COM BETONEIRA 400 L. AF 05/2021	m³	2,58	618,56	624,03	1.609,99
3.2.7	103670	SINAPI	LANÇAMENTO COM USO DE BALDES, ADENSAMENTO E ACABAMENTO DE CONCRETO EM ESTRUTURAS. AF 02/2022	m³	2,58	242,75	292,12	753,66
3.2.8	10048	Próprio	ALVENARIA DE VEDAÇÃO DE BLOCOS CERÂMICOS FURADOS 9X19X19CM (ESPESSURA 19CM) DE PAREDES COM ÁREA LÍQUIDA MAIOR OU IGUAL A 6M² SEM VÃOS E ARGAMASSA DE ASSENTAMENTO COM PREPARO MANUAL.	m²	3,8	63,38	76,24	289,71
3.2.9	93205	SINAPI	CINTA DE AMARRAÇÃO DE ALVENARIA MOLDADA IN LOCO COM UTILIZAÇÃO DE BLOCOS CANALETA. AF 03/2018	M	18,01	35,82	43,10	818,33
4			SUPERESTRUTURA		1			30.421,01
4.1			PILARES (TÉRREO/CADXA D'ÁGUA)		1			8.648,43
4.1.1	92443	SINAPI	MONTAGEM E DESMONTAGEM DE FÓRMA DE PILARES RETANGULARES E ESTRUTURAS SIMILARES, PÉ-DIREITO SIMPLES, EM CHAPA DE MADEIRA COMPENSADA PLASTIFICADA, 18 UTILIZAÇÕES. AF 09/2020	m²	52,98	47,37	57,00	3.018,86
4.1.2	92759	SINAPI	ARMAÇÃO DE PILAR OU VIGA DE ESTRUTURA CONVENCIONAL DE CONCRETO ARMADO UTILIZANDO AÇO CA-80 DE 5,0 MM - MONTAGEM. AF 06/2022	KG	67,3	14,13	17,00	1.144,10
4.1.3	92782	SINAPI	ARMAÇÃO DE PILAR OU VIGA DE ESTRUTURA CONVENCIONAL DE CONCRETO ARMADO UTILIZANDO AÇO CA-50 DE 10,0 MM - MONTAGEM. AF 08/2022	KG	149,8	11,87	14,28	2.139,14
4.1.4	94965	SINAPI	CONCRETO FCK = 25MPA, TRAÇO 1:2,3:2,7 (EM MASSA SECA DE CIMENTO/ AREIA MÉDIA/ BRITA 1) - PREPARO MECÂNICO COM BETONEIRA 400 L. AF 05/2021	m³	2,58	618,56	624,03	1.597,51
4.1.5	103670	SINAPI	LANÇAMENTO COM USO DE BALDES, ADENSAMENTO E ACABAMENTO DE CONCRETO EM ESTRUTURAS. AF 02/2022	m³	2,58	242,75	292,12	747,82
4.2			VIGAS SUPERIORES (TÉRREO/CADXA D'ÁGUA)		1			12.858,33
4.2.1	92480	SINAPI	MONTAGEM E DESMONTAGEM DE FÓRMA DE VIGA, ESCORAMENTO METÁLICO, PÉ-DIREITO SIMPLES, EM CHAPA DE MADEIRA PLASTIFICADA, 18 UTILIZAÇÕES. AF 09/2020	m²	58,31	87,78	105,81	6.158,11
4.2.2	92759	SINAPI	ARMAÇÃO DE PILAR OU VIGA DE ESTRUTURA CONVENCIONAL DE CONCRETO ARMADO UTILIZANDO AÇO CA-80 DE 5,0 MM - MONTAGEM. AF 06/2022	KG	70,3	14,13	17,00	1.195,10

PAULA CRISTINA ARAUJO LEITAO:09693634438

Assinado de forma digital por PAULA CRISTINA ARAUJO LEITAO:09693634438  
Dados: 2024.04.02 14:09:24 -03'00'

OBRA:		CONSTRUÇÃO DE LABORATÓRIO DE ANÁLISES CLÍNICAS				VALOR DA OBRA:			
PROPRIETÁRIO:		PREFEITURA MUNICIPAL DE PILOÕES/PB				R\$ 240.956,49			
LOCAL:		RUA NORBETO BARACUHY, PILOÕES-PB							
DATA-BASE:		SINAPI - 12/2023 - Paraíba / ORSE - 12/2023							
ENCARGOS SOCIAIS NÃO DESONERADOS:		114,59%(HORA) 70,27%(MÉS)				B.D.I	20,34%		
CONTRATO:									
4.2.3	92761	SINAPI	ARMAÇÃO DE PILAR OU VIGA DE ESTRUTURA CONVENCIONAL DE CONCRETO ARMADO UTILIZANDO AÇO CA-50 DE 8,0 MM - MONTAGEM. AF. 06/2022	KG	150,7	13,13	15,80	2.381,06	
4.2.4	94965	SINAPI	CONCRETO FCK = 25MPA, TRAÇO 1:2,3:2,7 (EM MASSA SECA DE CIMENTO/ AREIA MÉDIA/ BRITA 1) - PREPARO MECÂNICO COM BETONEIRA 400 L. AF. 05/2021	m³	3,41	518,56	624,03	2.127,94	
4.2.5	103670	SINAPI	LANÇAMENTO COM USO DE BALDES, ADENSAMENTO E ACABAMENTO DE CONCRETO EM ESTRUTURAS. AF. 02/2022	m³	3,41	242,75	292,12	986,12	
4.3			LAJES (TÉRREO/CADA D'ÁGUA)		1			2.717,84	
4.3.1	101963	SINAPI	LAJE PRÉ-MOLDADA UNIDIRECIONAL, BIAPOIADA, PARA PISO, ENCHIMENTO EM CERÂMICA, VIGOTA CONVENCIONAL, ALTURA TOTAL DA LAJE (ENCHIMENTO+CAPA) = (8+4). AF. 11/2020	m²	3,96	162,39	195,42	773,85	
4.3.2	92268	SINAPI	FABRICAÇÃO DE FÔRMA PARA LAJES, EM CHAPA DE MADEIRA COMPENSADA PLASTIFICADA, E = 18 MM. AF. 09/2020	m²	2,73	85,97	103,45	282,41	
4.3.3	92768	SINAPI	ARMAÇÃO DE LAJE DE ESTRUTURA CONVENCIONAL DE CONCRETO ARMADO UTILIZANDO AÇO CA-60 DE 5,0 MM - MONTAGEM. AF. 08/2022	KG	2,7	13,74	16,53	44,63	
4.3.4	92769	SINAPI	ARMAÇÃO DE LAJE DE ESTRUTURA CONVENCIONAL DE CONCRETO ARMADO UTILIZANDO AÇO CA-60 DE 8,3 MM - MONTAGEM. AF. 08/2022	KG	20,2	13,31	16,01	323,40	
4.3.5	102482	SINAPI	CONCRETO FCK = 25MPA, TRAÇO 1:2,2:2,5 (EM MASSA SECA DE CIMENTO/ AREIA MÉDIA/ SEIXO ROLODO) - PREPARO MECÂNICO COM BETONEIRA 600 L. AF. 05/2021	m³	0,25	712,54	857,47	214,38	
4.3.6	103670	SINAPI	LANÇAMENTO COM USO DE BALDES, ADENSAMENTO E ACABAMENTO DE CONCRETO EM ESTRUTURAS. AF. 02/2022	m³	0,25	242,75	292,12	73,03	
4.3.7	98547	SINAPI	IMPERMEABILIZAÇÃO DE SUPERFÍCIE COM MANTA ASFÁLTICA, DUAS CAMADAS, INCLUSIVE APLICAÇÃO DE PRIMER ASFÁLTICO, E=3MM E E=4MM. AF. 06/2018	m²	3,88	211,14	254,08	1.006,15	
4.4			VERGAS E CONTRAVERGAS		1			1.978,21	
4.4.1	93182	SINAPI	VERGA PRÉ-MOLDADA PARA JANELAS COM ATÉ 1,5 M DE VÃO. AF. 03/2016	M	12,9	46,87	56,40	727,58	
4.4.2	93184	SINAPI	VERGA PRÉ-MOLDADA PARA PORTAS COM ATÉ 1,5 M DE VÃO. AF. 03/2016	M	12,9	34,84	41,88	537,67	
4.4.3	93194	SINAPI	CONTRAVERGA PRÉ-MOLDADA PARA VÃOS DE ATÉ 1,5 M DE COMPRIMENTO. AF. 03/2016	M	12,9	45,93	55,27	712,88	
4.5			PLATIBANDA		1			4.218,20	
4.5.1	92443	SINAPI	MONTAGEM E DESMONTAGEM DE FÔRMA DE PILARES RETANGULARES E ESTRUTURAS SIMILARES, PÉ-DIREITO SIMPLES, EM CHAPA DE MADEIRA COMPENSADA PLASTIFICADA, 18 UTILIZAÇÕES. AF. 09/2020	m³	11	47,37	57,00	827,00	
4.5.2	93205	SINAPI	CINTA DE AMARRAÇÃO DE ALVENARIA MOLDADA IN LOCO COM UTILIZAÇÃO DE BLOCOS CANALETA. AF. 03/2018	M	47,6	35,82	43,10	2.051,56	
4.5.3	92759	SINAPI	ARMAÇÃO DE PILAR OU VIGA DE ESTRUTURA CONVENCIONAL DE CONCRETO ARMADO UTILIZANDO AÇO CA-60 DE 5,0 MM - MONTAGEM. AF. 08/2022	KG	18,01	14,13	17,00	306,17	
4.5.4	92762	SINAPI	ARMAÇÃO DE PILAR OU VIGA DE ESTRUTURA CONVENCIONAL DE CONCRETO ARMADO UTILIZANDO AÇO CA-60 DE 10,0 MM - MONTAGEM. AF. 08/2022	KG	54,3	11,87	14,28	775,40	
4.5.5	94965	SINAPI	CONCRETO FCK = 25MPA, TRAÇO 1:2,3:2,7 (EM MASSA SECA DE CIMENTO/ AREIA MÉDIA/ BRITA 1) - PREPARO MECÂNICO COM BETONEIRA 400 L. AF. 05/2021	m³	0,6	518,56	624,03	312,01	
4.5.6	103670	SINAPI	LANÇAMENTO COM USO DE BALDES, ADENSAMENTO E ACABAMENTO DE CONCRETO EM ESTRUTURAS. AF. 02/2022	m³	0,6	242,75	292,12	146,08	
5			ELEVAÇÃO		1			21.207,55	
5.1	103328	SINAPI	ALVENARIA DE VEDAÇÃO DE BLOCOS CERÂMICOS FURADOS NA HORIZONTAL DE 9X19X19 CM (ESPESSURA 9 CM) E ARGAMASSA DE ASSENTAMENTO COM PREPARO EM BETONEIRA. AF. 12/2021	m²	253,77	69,45	83,57	21.207,55	
6			COBERTURA		1			18.742,99	
6.1			TELHA FIBROCIMENTO		1			15.925,81	
6.1.1	92544	SINAPI	TRAMA DE MADEIRA COMPOSTA POR TERÇAS PARA TELHADOS DE ATÉ 2 ÁGUAS PARA TELHA ESTRUTURAL DE FIBROCIMENTO, INCLUSO TRANSPORTE VERTICAL. AF. 07/2019	m²	70,88	16,58	19,92	1.411,82	
6.1.2	94210	SINAPI	TELHAMENTO COM TELHA ONDULADA DE FIBROCIMENTO E = 6 MM, COM RECOBRIMENTO LATERAL DE 1/4 DE ONDA PARA TELhado COM INCLINAÇÃO MÁXIMA DE 10°, COM ATÉ 2 ÁGUAS, INCLUSO IÇAMENTO. AF. 07/2019	m³	70,88	60,24	72,49	5.138,09	
6.1.3	100370	SINAPI	FABRICAÇÃO E INSTALAÇÃO DE MEIA TESOURA DE MADEIRA NÃO APARELHADA, COM VÃO DE 6 M, PARA TELHA ONDULADA DE FIBROCIMENTO, ALUMÍNIO, PLÁSTICA OU TERMOACÚSTICA, INCLUSO IÇAMENTO. AF. 07/2019	UN	5	1.558,22	1.875,16	9.375,80	
6.2			RÚFO, CALHA E IMUNIZAÇÃO DA COBERTA		1			2.817,18	
6.2.1	94231	SINAPI	RÚFO EM CHAPA DE AÇO GALVANIZADO NÚMERO 24, CORTE DE 25 CM, INCLUSO TRANSPORTE VERTICAL. AF. 07/2019	M	26,15	51,20	61,61	1.611,10	
6.2.2	94227	SINAPI	CALHA EM CHAPA DE AÇO GALVANIZADO NÚMERO 24, DESENVOLVIMENTO DE 33 CM, INCLUSO TRANSPORTE VERTICAL. AF. 07/2019	M	16	62,64	75,38	1.206,08	
7			IMPERMEABILIZAÇÕES		1			1.341,13	
7.1	CPU-0252	Próprio	IMPERMEABILIZAÇÃO DE ESTRUTURAS ENTERRADAS, COM TINTA ASFÁLTICA, DUAS DEMAOS.	m²	80,84	13,79	16,59	1.341,13	
8			ESQUADRIAS		1			13.264,88	
8.1			PORTAS		1			9.801,13	
8.1.1	11948	ORSE	Porta ou janela em alumínio, cor N/P/B, tipo veneziana, de abrir ou correr, completa inclusive cablitos, dobradiças ou rodanas e fechadura	m²	17,64	315,57	379,75	6.696,79	
8.1.2	CM - 07	Próprio	PORTA DE CORRER EM VIDRO TEMPERADO, COM DUAS FOLHAS, INCLUSO VIDRO LISO INCOLOR, FECHADURA E PUXADOR - FORNECIMENTO E INSTALAÇÃO	m²	2,52	1.029,01	1.231,09	3.102,34	
8.2			JANELAS		1			3.453,45	





OBRA:		CONSTRUÇÃO DE LABORATÓRIO DE ANÁLISES CLÍNICAS			VALOR DA OBRA:			
PROPRIETÁRIO:		PREFEITURA MUNICIPAL DE PILOES/PB			R\$ 240.956,49			
LOCAL:		RUA NORBETO BARACUHY, PILOES-PB						
DATA-BASE:		SINAPI - 12/2023 - Paraíba / ORSE - 12/2023						
ENCARGOS SOCIAIS NÃO DESONERADOS:		114,59%(HORA) 70,27%(MÊS)			B.D.I	20,34%		
CONTRATO:								
8.2.1	94570	SINAPI	JANELA DE ALUMÍNIO DE CORRER COM 2 FOLHAS PARA VIDROS, COM VIDROS, BATENTE, ACABAMENTO COM ACETATO OU BRILHANTE E FERRAGENS, EXCLUSIVE ALIZAR E CONTRAMARCO, FORNECIMENTO E INSTALAÇÃO. AF. 12/2019	m²	3,36	331,34	398,73	1.339,73
8.2.2	100674	SINAPI	JANELA FIXA DE ALUMÍNIO PARA VIDRO, COM VIDRO, BATENTE E FERRAGENS, EXCLUSIVE ACABAMENTO, ALIZAR E CONTRAMARCO, FORNECIMENTO E INSTALAÇÃO. AF. 12/2019	m²	2,55	688,81	826,91	2.113,72
9			INSTALAÇÕES HIDRÁULICA		1			3.818,71
9.1	94496	SINAPI	REGISTRO DE GAVETA BRUTO, LATÃO, ROSCÁVEL, 1 1/4" - FORNECIMENTO E INSTALAÇÃO. AF. 08/2021	UN	1	84,80	102,04	102,04
9.2	94497	SINAPI	REGISTRO DE GAVETA BRUTO, LATÃO, ROSCÁVEL, 1 1/2" - FORNECIMENTO E INSTALAÇÃO. AF. 09/2021	UN	1	107,37	129,20	129,20
9.3	94792	SINAPI	REGISTRO DE GAVETA BRUTO, LATÃO, ROSCÁVEL, 1", COM ACABAMENTO E CANOPLA CROMADOS - FORNECIMENTO E INSTALAÇÃO. AF. 08/2021	UN	2	116,80	140,55	281,10
9.4	89987	SINAPI	REGISTRO DE GAVETA BRUTO, LATÃO, ROSCÁVEL, 3/4", COM ACABAMENTO E CANOPLA CROMADOS - FORNECIMENTO E INSTALAÇÃO. AF. 08/2021	UN	8	95,77	115,24	691,44
9.5	10228	ORSE	Joelho 90° pvc rígido soldável e c/roscas, diâm = 25mm x 1/2"	un	2	8,88	10,88	21,38
9.6	00000088	SINAPI	ADAPTADOR PVC SOLDÁVEL, COM FLANGE E ANEL DE VEDAÇÃO, 40 MM X 1 1/4", PARA CAIXA D'ÁGUA	UN	2	28,92	32,39	64,78
9.7	94708	SINAPI	ADAPTADOR COM FLANGE E ANEL DE VEDAÇÃO, PVC, SOLDÁVEL, DN 50 MM X 1 1/2, INSTALADO EM RESERVAÇÃO DE ÁGUA DE EDIFICAÇÃO QUE POSSUA RESERVATÓRIO DE FIBRA/FIBROCIMENTO FORNECIMENTO E INSTALAÇÃO. AF. 06/2018	UN	1	39,16	47,12	47,12
9.8	89429	SINAPI	ADAPTADOR CURTO COM BOLSA E ROSCA PARA REGISTRO, PVC, SOLDÁVEL, DN 25MM X 3/4, INSTALADO EM RAMAL DE DISTRIBUIÇÃO DE ÁGUA - FORNECIMENTO E INSTALAÇÃO. AF. 08/2022	UN	12	4,98	6,98	71,52
9.9	89436	SINAPI	ADAPTADOR CURTO COM BOLSA E ROSCA PARA REGISTRO, PVC, SOLDÁVEL, DN 32MM X 1, INSTALADO EM RAMAL DE DISTRIBUIÇÃO DE ÁGUA - FORNECIMENTO E INSTALAÇÃO. AF. 08/2022	UN	4	6,73	8,09	32,36
9.10	103994	SINAPI	ADAPTADOR CURTO COM BOLSA E ROSCA PARA REGISTRO, PVC, SOLDÁVEL, DN 40MM X 1,1/2, INSTALADO EM RAMAL DE DISTRIBUIÇÃO DE ÁGUA - FORNECIMENTO E INSTALAÇÃO. AF. 08/2022	UN	2	12,15	14,82	29,24
9.11	104001	SINAPI	ADAPTADOR CURTO COM BOLSA E ROSCA PARA REGISTRO, PVC, SOLDÁVEL, DN 50MM X 1,1/2, INSTALADO EM RAMAL DE DISTRIBUIÇÃO DE ÁGUA - FORNECIMENTO E INSTALAÇÃO. AF. 06/2022	UN	2	11,54	13,88	27,76
9.12	103957	SINAPI	BUCHA DE REDUÇÃO, CURTA, PVC, SOLDÁVEL, DN 32 X 25 MM, INSTALADO EM PRUMADA DE ÁGUA - FORNECIMENTO E INSTALAÇÃO. AF. 06/2022	UN	2	4,00	4,81	9,62
9.13	103977	SINAPI	BUCHA DE REDUÇÃO, PVC, SOLDÁVEL, DN 40MM X 32MM, INSTALADO EM PRUMADA DE ÁGUA - FORNECIMENTO E INSTALAÇÃO. AF. 08/2022	UN	2	5,87	7,06	14,12
9.14	103967	SINAPI	BUCHA DE REDUÇÃO, LONGA, PVC, SOLDÁVEL, DN 50 X 32 MM, INSTALADO EM PRUMADA DE ÁGUA - FORNECIMENTO E INSTALAÇÃO. AF. 08/2022	UN	4	10,05	12,09	48,36
9.15	89408	SINAPI	JOELHO 90 GRAUS, PVC, SOLDÁVEL, DN 25MM, INSTALADO EM RAMAL DE DISTRIBUIÇÃO DE ÁGUA - FORNECIMENTO E INSTALAÇÃO. AF. 06/2022	UN	5	6,96	8,37	41,85
9.16	94676	SINAPI	JOELHO 90 GRAUS, PVC, SOLDÁVEL, DN 40 MM INSTALADO EM RESERVAÇÃO DE ÁGUA DE EDIFICAÇÃO QUE POSSUA RESERVATÓRIO DE FIBRA/FIBROCIMENTO FORNECIMENTO E INSTALAÇÃO. AF. 06/2018	UN	4	14,80	17,81	71,24
9.17	89501	SINAPI	JOELHO 90 GRAUS, PVC, SOLDÁVEL, DN 50MM, INSTALADO EM PRUMADA DE ÁGUA - FORNECIMENTO E INSTALAÇÃO. AF. 08/2022	UN	1	12,09	14,54	14,54
9.18	103974	SINAPI	JOELHO DE REDUÇÃO, 90 GRAUS, PVC, SOLDÁVEL, DN 32 MM X 25 MM, INSTALADO EM PRUMADA DE ÁGUA - FORNECIMENTO E INSTALAÇÃO. AF. 08/2022	UN	6	8,12	10,97	54,86
9.19	89402	SINAPI	TUBO, PVC, SOLDÁVEL, DN 25MM, INSTALADO EM RAMAL DE DISTRIBUIÇÃO DE ÁGUA - FORNECIMENTO E INSTALAÇÃO. AF. 06/2022	M	20,3	10,53	12,87	267,20
9.20	89403	SINAPI	TUBO, PVC, SOLDÁVEL, DN 32MM, INSTALADO EM RAMAL DE DISTRIBUIÇÃO DE ÁGUA - FORNECIMENTO E INSTALAÇÃO. AF. 06/2022	M	6,78	16,64	20,02	175,97
9.21	89446	SINAPI	TUBO, PVC, SOLDÁVEL, DN 40MM, INSTALADO EM PRUMADA DE ÁGUA - FORNECIMENTO E INSTALAÇÃO. AF. 08/2022	M	5,3	15,43	18,56	98,36
9.22	89449	SINAPI	TUBO, PVC, SOLDÁVEL, DN 50MM, INSTALADO EM PRUMADA DE ÁGUA - FORNECIMENTO E INSTALAÇÃO. AF. 08/2022	M	10,89	17,06	20,53	223,67
9.23	89620	SINAPI	TE, PVC, SOLDÁVEL, DN 32MM, INSTALADO EM PRUMADA DE ÁGUA - FORNECIMENTO E INSTALAÇÃO. AF. 08/2022	UN	1	9,97	11,99	11,99
9.24	89625	SINAPI	TE, PVC, SOLDÁVEL, DN 60MM, INSTALADO EM PRUMADA DE ÁGUA - FORNECIMENTO E INSTALAÇÃO. AF. 08/2022	UN	3	18,40	23,34	70,02
9.25	89445	SINAPI	TE DE REDUÇÃO, PVC, SOLDÁVEL, DN 32MM X 25MM, INSTALADO EM RAMAL DE DISTRIBUIÇÃO DE ÁGUA - FORNECIMENTO E INSTALAÇÃO. AF. 08/2022	UN	1	15,93	19,17	19,17
9.26	1182	ORSE	Tê de redução 90° de pvc rígido soldável, marrom diâm = 50 x 40mm	un	2	30,76	37,01	74,02
9.27	90373	SINAPI	JOELHO 90 GRAUS COM BUCHA DE LATÃO, PVC, SOLDÁVEL, DN 25MM, X 1/2 INSTALADO EM RAMAL OU SUB-RAMAL DE ÁGUA - FORNECIMENTO E INSTALAÇÃO. AF. 08/2022	UN	7	11,15	13,41	93,67
9.28	89368	SINAPI	TÊ COM BUCHA DE LATÃO NA BOLSA CENTRAL, PVC, SOLDÁVEL, DN 25MM X 1/2, INSTALADO EM RAMAL OU SUB-RAMAL DE ÁGUA - FORNECIMENTO E INSTALAÇÃO. AF. 06/2022	UN	4	17,78	21,40	85,60
9.29	102623	SINAPI	CAIXA D'ÁGUA EM POLIETILENO, 1000 LITROS (INCLUSOS TUBOS, CONEXÕES E TORNEIRA DE BÓIA) - FORNECIMENTO E INSTALAÇÃO. AF. 08/2021	UN	1	795,62	957,44	957,44
10			INSTALAÇÕES SANITÁRIAS		1			41.420,43
10.1			ACESSÓRIOS E TUBULAÇÕES		1			5.881,63
10.1.1	4883	ORSE	Caixa de inspeção 0.60 x 0.60 x 0.60m	un	5	675,83	692,71	3.463,55
10.1.2	89707	SINAPI	CAIXA SIFONADA, PVC, DN 100 X 100 X 60 MM, JUNTA ELÁSTICA, FORNECIDA E INSTALADA EM RAMAL DE DESCARGA OU EM RAMAL DE ESGOTO SANITÁRIO. AF. 08/2022	UN	3	38,61	48,48	139,36



OBRA:		CONSTRUÇÃO DE LABORATÓRIO DE ANÁLISES CLÍNICAS				VALOR DA OBRA:		R\$ 240.956,49	
PROPRIETÁRIO:		PREFEITURA MUNICIPAL DE PILOÕES/PB							
LOCAL:		RUA NORBETO BARACUHY, PILOÕES-PB							
DATA-BASE:		SINAPI - 12/2023 - Paraíba / ORSE - 12/2023							
ENCARGOS SOCIAIS NÃO DESONERADOS:		114,59%(HORA) 70,27%(MÊS)				B.D.I		20,34%	
CONTRATO:									
10.1.3	104328	SINAPI	CAIXA SIFONADA, COM GRELHA QUADRADA, PVC, DN 150 X 150 X 60 MM, JUNTA SOLDÁVEL, FORNECIDA E INSTALADA EM RAMAL DE DESCARGA OU EM RAMAL DE ESGOTO SANITÁRIO. AF_08/2022	UN	3	55,88	67,22	201,66	
10.1.4	9383	ORSE	Caixa sifonada quadrada, com três entradas e uma saída, d = 100x150x50mm, branco, com grelha, Akros ou similar	un	1	35,71	42,97	42,97	
10.1.5	89728	SINAPI	CURVA CURTA 90 GRAUS, PVC, SERIE NORMAL, ESGOTO PREDIAL, DN 40 MM, JUNTA SOLDÁVEL, FORNECIDO E INSTALADO EM RAMAL DE DESCARGA OU RAMAL DE ESGOTO SANITÁRIO. AF_08/2022	UN	8	10,98	13,18	105,44	
10.1.6	89732	SINAPI	JOELHO 45 GRAUS, PVC, SERIE NORMAL, ESGOTO PREDIAL, DN 50 MM, JUNTA ELÁSTICA, FORNECIDO E INSTALADO EM RAMAL DE DESCARGA OU RAMAL DE ESGOTO SANITÁRIO. AF_08/2022	UN	2	13,65	16,42	32,84	
10.1.7	89744	SINAPI	JOELHO 90 GRAUS, PVC, SERIE NORMAL, ESGOTO PREDIAL, DN 100 MM, JUNTA ELÁSTICA, FORNECIDO E INSTALADO EM RAMAL DE DESCARGA OU RAMAL DE ESGOTO SANITÁRIO. AF_08/2022	UN	6	24,20	29,12	174,72	
10.1.8	89801	SINAPI	JOELHO 90 GRAUS, PVC, SERIE NORMAL, ESGOTO PREDIAL, DN 50 MM, JUNTA ELÁSTICA, FORNECIDO E INSTALADO EM PRUMADA DE ESGOTO SANITÁRIO OU VENTILAÇÃO. AF_08/2022	UN	6	8,94	10,75	64,50	
10.1.9	1671	ORSE	Joelho de 90° em pvc rígido c/ anéis, para esgoto secundário, diâm = 40mm	un	8	8,87	10,43	83,44	
10.1.10	104343	SINAPI	JUNÇÃO DE REDUÇÃO INVERTIDA, PVC, SERIE NORMAL, ESGOTO PREDIAL, DN 75 X 50 MM, JUNTA ELÁSTICA, FORNECIDO E INSTALADO EM RAMAL DE DESCARGA OU RAMAL DE ESGOTO SANITÁRIO. AF_08/2022	UN	1	30,04	36,15	36,15	
10.1.11	1636	ORSE	Junção simples em pvc rígido c/ anéis, para esgoto primário, diâm =100 x 50mm	un	3	40,85	49,15	147,45	
10.1.12	89711	SINAPI	TUBO PVC, SERIE NORMAL, ESGOTO PREDIAL, DN 40 MM, FORNECIDO E INSTALADO EM RAMAL DE DESCARGA OU RAMAL DE ESGOTO SANITÁRIO. AF_08/2022	M	10,23	17,74	21,34	218,30	
10.1.13	89712	SINAPI	TUBO PVC, SERIE NORMAL, ESGOTO PREDIAL, DN 60 MM, FORNECIDO E INSTALADO EM RAMAL DE DESCARGA OU RAMAL DE ESGOTO SANITÁRIO. AF_08/2022	M	14,52	22,78	27,41	397,99	
10.1.14	89713	SINAPI	TUBO PVC, SERIE NORMAL, ESGOTO PREDIAL, DN 75 MM, FORNECIDO E INSTALADO EM RAMAL DE DESCARGA OU RAMAL DE ESGOTO SANITÁRIO. AF_08/2022	M	2,8	28,47	34,28	95,92	
10.1.15	89714	SINAPI	TUBO PVC, SERIE NORMAL, ESGOTO PREDIAL, DN 100 MM, FORNECIDO E INSTALADO EM RAMAL DE DESCARGA OU RAMAL DE ESGOTO SANITÁRIO. AF_08/2022	M	17,23	31,71	38,15	657,32	
10.2			VENTILAÇÃO		1			373,75	
10.2.1	89801	SINAPI	JOELHO 90 GRAUS, PVC, SERIE NORMAL, ESGOTO PREDIAL, DN 50 MM, JUNTA ELÁSTICA, FORNECIDO E INSTALADO EM PRUMADA DE ESGOTO SANITÁRIO OU VENTILAÇÃO. AF_08/2022	UN	3	8,94	10,75	32,25	
10.2.2	89825	SINAPI	TE, PVC, SERIE NORMAL, ESGOTO PREDIAL, DN 50 X 50 MM, JUNTA ELÁSTICA, FORNECIDO E INSTALADO EM PRUMADA DE ESGOTO SANITÁRIO OU VENTILAÇÃO. AF_08/2022	UN	2	15,82	19,03	38,06	
10.2.3	104348	SINAPI	TERMINAL DE VENTILAÇÃO, PVC, SERIE NORMAL, ESGOTO PREDIAL, DN 50 MM, JUNTA SOLDÁVEL, FORNECIDO E INSTALADO EM PRUMADA DE ESGOTO SANITÁRIO OU VENTILAÇÃO. AF_08/2022	UN	4	9,78	11,76	47,04	
10.2.4	1659	ORSE	Tê sanitário em pvc rígido c/ anéis, para esgoto primário, diâm = 75 x 50mm Rev. 01 - 10/2022	un	1	28,23	33,97	33,97	
10.2.5	89798	SINAPI	TUBO PVC, SERIE NORMAL, ESGOTO PREDIAL, DN 50 MM, FORNECIDO E INSTALADO EM PRUMADA DE ESGOTO SANITÁRIO OU VENTILAÇÃO. AF_08/2022	M	15,49	11,94	14,38	222,43	
10.3			LOUÇAS		1			28.222,39	
10.3.1	86931	SINAPI	VASO SANITÁRIO SIFONADO COM CAIXA ACOPLADA LOUÇA BRANCA, INCLUSO ENGATE FLEXÍVEL EM PLÁSTICO BRANCO, 1/2 X 40CM - FORNECIMENTO E INSTALAÇÃO. AF_01/2020	UN	2	477,12	574,16	1.148,32	
10.3.2	86904	SINAPI	LAVATÓRIO LOUÇA BRANCA SUSPENSO, 29,5 X 39CM OU EQUIVALENTE, PADRÃO POPULAR - FORNECIMENTO E INSTALAÇÃO. AF_01/2020	UN	1	140,00	168,47	168,47	
10.3.3	86895	SINAPI	BANCADA DE GRANITO CINZA POLIDO, DE 0,50 X 0,60 M, PARA LAVATÓRIO - FORNECIMENTO E INSTALAÇÃO. AF_01/2020	UN	1	303,93	365,74	365,74	
10.3.4	86937	SINAPI	CUBA DE EMBUTIR OVAL EM LOUÇA BRANCA, 35 X 50CM OU EQUIVALENTE, INCLUSO VÁLVULA EM METAL CROMADO E SIFÃO FLEXÍVEL EM PVC - FORNECIMENTO E INSTALAÇÃO. AF_01/2020	UN	1	196,81	238,84	238,84	
10.3.5	8365	ORSE	Bancada em aço inox - 304, L=60cm, para cubas simples, concretada, acabamento liso e polido, assentada com argamassa traço T-1(1:3), exclusiva cuba, sifão, válvula e torneira	m	16,3	1.133,92	1.364,65	22.242,16	
10.3.6	86935	SINAPI	CUBA DE EMBUTIR DE AÇO INOXIDÁVEL MÉDIA, INCLUSO VÁLVULA TIPO AMERICANA EM METAL CROMADO E SIFÃO FLEXÍVEL EM PVC - FORNECIMENTO E INSTALAÇÃO. AF_01/2020	UN	7	259,31	312,05	2.184,36	
10.3.7	86911	SINAPI	TORNEIRA CROMADA LONGA, DE PAREDE, 1/2 OU 3/4, PARA PIA DE COZINHA, PADRÃO POPULAR - FORNECIMENTO E INSTALAÇÃO. AF_01/2020	UN	7	82,70	99,52	698,64	
10.3.8	93441	SINAPI	BANCADA GRANITO CINZA 150 X 60 CM, COM CUBA DE EMBUTIR DE AÇO, VÁLVULA AMERICANA EM METAL, SIFÃO FLEXÍVEL EM PVC, ENGATE FLEXÍVEL 30 CM, TORNEIRA CROMADA LONGA, DE PAREDE, 1/2 OU 3/4, PI COZINHA, PADRÃO POPULAR - FORNEC. E INSTALAÇÃO. AF_01/2020	UN	1	980,45	1.179,87	1.179,87	
10.4			SISTEMA DE TRATAMENTO DE ESGOTO		1			6.962,66	
10.4.1			TANQUE SEPTICO		1			3.477,76	
10.4.1.1	93358	SINAPI	ESCAVAÇÃO MANUAL DE VALA COM PROFUNDIDADE MENOR OU IGUAL A 1,30 M. AF_02/2021	m³	8	69,98	84,21	673,68	
10.4.1.2	101983	SINAPI	LAJE PRÉ-MOLDADA UNIDIRECIONAL, BIAPOIADA, PARA PISO, ENCHIMENTO EM CERÂMICA, VIGOTA CONVENCIONAL, ALTURA TOTAL DA LAJE (ENCHIMENTO+CAPA) = (8+4). AF_11/2020	m²	3,9	182,39	195,42	762,13	
10.4.1.3	CPU - 10048	Próprio	ALVENARIA DE VEDAÇÃO DE BLOCOS CERÂMICOS FURADOS 9X19X19CM (ESPESSURA 19CM) DE PAREDES COM ÁREA LÍQUIDA MAIOR OU IGUAL A 8M² SEM VAOS E ARGAMASSA DE ASSENTAMENTO COM PREPARO MANUAL	m²	11,39	63,36	76,24	868,37	

OBRA:		CONSTRUÇÃO DE LABORATÓRIO DE ANÁLISES CLÍNICAS				VALOR DA OBRA:			
PROPRIETÁRIO:		PREFEITURA MUNICIPAL DE PILOÕES/PB				R\$ 240.958,49			
LOCAL:		RUA NORBETO BARACUHY, PILOÕES-PB							
DATA-BASE:		SINAPI - 12/2023 - Paraíba / ORSE - 12/2023							
ENCARGOS SOCIAIS NÃO DESONERADOS:		114,59%(HORA) 70,27%(MÊS)				B.D.I		20,34%	
CONTRATO:									
10.4.1.4	92538	SINAPI	MONTAGEM E DESMONTAGEM DE FÓRMA DE LAJE MACIÇA, PÉ-DIREITO SIMPLES, EM CHAPA DE MADEIRA COMPENSADA PLASTIFICADA, 18 UTILIZAÇÕES. AF_08/2020	m²	0,74	30,51	36,71	27,18	
10.4.1.5	94971	SINAPI	CONCRETO FCK = 25MPA, TRAÇO 1:2,3:2,7 (EM MASSA SECA DE CIMENTO/ AREIA MÉDIA/ BRITA 1) - PREPARO MECÂNICO COM BETONEIRA 600 L. AF_05/2021	m³	0,39	514,17	618,75	241,31	
10.4.1.6	103870	SINAPI	LANÇAMENTO COM USO DE BALDES, ADENSAMENTO E ACABAMENTO DE CONCRETO EM ESTRUTURAS. AF_02/2022	m³	0,39	242,75	292,12	113,92	
10.4.1.7	CPU-3722	Próprio	BARRA LISA COM ARGAMASSA TRAÇO 1:4 (CIMENTO E AREIA GROSSA), ESPESSURA 2,0CM, INCLUSO ADITIVO IMPERMEABILIZANTE, PREPARO MECANICO DA ARGAMASSA	m³	9,57	50,14	60,33	577,35	
10.4.1.8	98115	SINAPI	TAMPA CIRCULAR PARA ESGOTO E DRENAGEM, EM CONCRETO PRÉ-MOLDADO, DIÂMETRO INTERNO = 0,60 M E ALTURA = 0,10 M. AF_12/2020	UN	2	88,85	108,92	213,84	
10.4.2			SUMIDOURO		1			3.484,90	
10.4.2.1	93358	SINAPI	ESCAVAÇÃO MANUAL DE VALA COM PROFUNDIDADE MENOR OU IGUAL A 1,30 M. AF_02/2021	m³	10,08	89,98	84,21	848,83	
10.4.2.2	CPU-10048	Próprio	ALVENARIA DE VEDAÇÃO DE BLOCOS CERÂMICOS FURADOS 8X19X19CM (ESPESSURA 19CM) DE PAREDES COM ÁREA LÍQUIDA MAIOR OU IGUAL A 8M² SEM VÃOS E ARGAMASSA DE ASSENTAMENTO COM PREPARO MANUAL.	m²	14,29	63,38	78,24	1.089,46	
10.4.2.3	CPU-3721	Próprio	CAMADA DRENANTE COM BRITA NUM 3	m³	2,07	184,14	221,59	458,88	
10.4.2.4	98115	SINAPI	TAMPA CIRCULAR PARA ESGOTO E DRENAGEM, EM CONCRETO PRÉ-MOLDADO, DIÂMETRO INTERNO = 0,60 M E ALTURA = 0,10 M. AF_12/2020	UN	1	88,85	108,92	106,92	
10.4.2.5	101983	SINAPI	LAJE PRÉ-MOLDADA UNIDIRECIONAL, BIAPOADA, PARA PISO, ENCHIMENTO EM CERÂMICA, VIGOTA CONVENCIONAL, ALTURA TOTAL DA LAJE (ENCHIMENTO+CAPA) = (8+4). AF_11/2020	m²	5,02	162,39	195,42	981,00	
11			INSTALAÇÕES ELÉTRICAS		1			17.566,18	
11.1	91841	SINAPI	CAIXA RETANGULAR 4" X 2" BADA (0,30 M DO PISO); PVC, INSTALADA EM PAREDE - FORNECIMENTO E INSTALAÇÃO. AF_12/2015	UN	41	8,33	11,22	460,02	
11.2	91929	SINAPI	CABO DE COBRE FLEXÍVEL ISOLADO, 4 MM², ANTI-CHAMA 0,6/1,0 KV, PARA CIRCUITOS TERMINAIS - FORNECIMENTO E INSTALAÇÃO. AF_12/2015	M	12,6	6,21	7,47	94,12	
11.3	91928	SINAPI	CABO DE COBRE FLEXÍVEL ISOLADO, 2,5 MM², ANTI-CHAMA 450/750 V, PARA CIRCUITOS TERMINAIS - FORNECIMENTO E INSTALAÇÃO. AF_12/2015	M	383,66	3,72	4,47	1.714,86	
11.4	91928	SINAPI	CABO DE COBRE FLEXÍVEL ISOLADO, 4 MM², ANTI-CHAMA 450/750 V, PARA CIRCUITOS TERMINAIS - FORNECIMENTO E INSTALAÇÃO. AF_12/2015	M	538,7	5,80	6,97	3.764,73	
11.5	91855	SINAPI	INTERRUPTOR PARALELO (1 MÓDULO), 10A/250V, INCLUINDO SUPORTE E PLACA - FORNECIMENTO E INSTALAÇÃO. AF_12/2015	UN	2	29,20	35,13	70,26	
11.6	91861	SINAPI	INTERRUPTOR PARALELO (2 MÓDULOS), 10A/250V, INCLUINDO SUPORTE E PLACA - FORNECIMENTO E INSTALAÇÃO. AF_12/2015	UN	1	48,89	58,54	58,54	
11.7	91853	SINAPI	INTERRUPTOR SIMPLES (1 MÓDULO), 10A/250V, INCLUINDO SUPORTE E PLACA - FORNECIMENTO E INSTALAÇÃO. AF_12/2015	UN	5	24,01	28,89	144,45	
11.8	82022	SINAPI	INTERRUPTOR SIMPLES (1 MÓDULO) COM 1 TOMADA DE EMBUTIR 2P+T 10 A, SEM SUPORTE E SEM PLACA - FORNECIMENTO E INSTALAÇÃO. AF_12/2015	UN	4	31,98	38,48	153,92	
11.9	82033	SINAPI	INTERRUPTOR PARALELO (2 MÓDULOS) COM 1 TOMADA DE EMBUTIR 2P+T 10 A, INCLUINDO SUPORTE E PLACA - FORNECIMENTO E INSTALAÇÃO. AF_12/2015	UN	1	63,83	76,81	76,81	
11.10	92008	SINAPI	TOMADA BADA DE EMBUTIR (2 MÓDULOS), 2P+T 10 A, INCLUINDO SUPORTE E PLACA - FORNECIMENTO E INSTALAÇÃO. AF_12/2015	UN	8	38,94	48,86	374,88	
11.11	91993	SINAPI	TOMADA ALTA DE EMBUTIR (1 MÓDULO), 2P+T 20 A, INCLUINDO SUPORTE E PLACA - FORNECIMENTO E INSTALAÇÃO. AF_12/2015	UN	9	38,04	45,77	411,93	
11.12	92000	SINAPI	TOMADA BAIXA DE EMBUTIR (1 MÓDULO), 2P+T 10 A, INCLUINDO SUPORTE E PLACA - FORNECIMENTO E INSTALAÇÃO. AF_12/2015	UN	9	25,19	30,31	272,79	
11.13	93853	SINAPI	DISJUNTOR MONOPOLAR TIPO DIN, CORRENTE NOMINAL DE 10A - FORNECIMENTO E INSTALAÇÃO. AF_10/2020	UN	4	10,09	12,14	48,56	
11.14	93854	SINAPI	DISJUNTOR MONOPOLAR TIPO DIN, CORRENTE NOMINAL DE 16A - FORNECIMENTO E INSTALAÇÃO. AF_10/2020	UN	3	10,60	12,75	38,25	
11.15	00039472	SINAPI	DISPOSITIVO DPS CLASSE II, 1 POLO, TENSÃO MÁXIMA DE 275 V, CORRENTE MÁXIMA DE 90° KA (TIPO AC)	UN	4	154,44	185,85	743,40	
11.16	91835	SINAPI	ELETRODUTO FLEXÍVEL CORRUGADO REFORÇADO, PVC, DN 25 MM (3/4"), PARA CIRCUITOS TERMINAIS, INSTALADO EM FORRO - FORNECIMENTO E INSTALAÇÃO. AF_12/2015	M	192,06	15,46	18,60	3.572,31	
11.17	20008	Próprio	LUMINÁRIA PLAFON 25W LED SOBREPOR - FORNECIMENTO E INSTALAÇÃO	und	11	71,81	86,41	950,51	
11.18	PA-07	Próprio	LUMINÁRIA PLAFON 50W LED SOBREPOR - FORNECIMENTO E INSTALAÇÃO	und	6	87,89	105,52	633,12	
11.19	101948	SINAPI	QUADRO DE MEDIÇÃO GERAL DE ENERGIA PARA 1 MEDIDOR DE SOBREPOR - FORNECIMENTO E INSTALAÇÃO. AF_10/2020	UN	1	133,87	160,85	160,85	
11.20	101883	SINAPI	QUADRO DE DISTRIBUIÇÃO DE ENERGIA EM CHAPA DE AÇO GALVANIZADO, DE EMBUTIR, COM BARRAMENTO TRIFÁSICO, PARA 18 DISJUNTORES DIN 100A - FORNECIMENTO E INSTALAÇÃO. AF_10/2020	UN	1	581,74	700,08	700,08	
11.21	101509	SINAPI	ENTRADA DE ENERGIA ELÉTRICA, AÉREA, TRIFÁSICA, COM CAIXA DE EMBUTIR, CABO DE 10 MM² E DISJUNTOR DIN 50A (NÃO INCLUSO O POSTE DE CONCRETO). AF_07/2020_PS	UN	1	1.720,00	2.069,84	2.069,84	
11.22	00005044	SINAPI	POSTE DE CONCRETO ARMADO DE SECAO CIRCULAR, EXTENSAO DE 9,00 M, RESISTENCIA DE 200 A 300 DAN, TIPO C-14	UN	1	884,06	1.063,87	1.063,87	
12			PREVENÇÃO E COMBATE À INCÊNDIO		1			1.556,18	
12.1	101905	SINAPI	EXTINTOR DE INCÊNDIO PORTÁTIL COM CARGA DE ÁGUA PRESSURIZADA DE 10 L, CLASSE A - FORNECIMENTO E INSTALAÇÃO. AF_10/2020_PE	UN	2	216,05	259,89	619,98	
12.2	C12	Próprio	PLACAS DE SINALIZAÇÃO DE ORIENTAÇÃO E SALVAMENTO (SAIDAS DE EMERGENCIA/WROTAS DE FUGA) - PLACA IDENTIFICAÇÃO ACRÍLICO 20X40CM - FORNECIMENTO E COLOCAÇÃO	und	4	50,14	60,33	241,32	
12.3	101909	SINAPI	EXTINTOR DE INCÊNDIO PORTÁTIL COM CARGA DE PQS DE 6 KG, CLASSE BC - FORNECIMENTO E INSTALAÇÃO. AF_10/2020_PE	UN	2	244,18	293,84	587,68	



OBRA:	CONSTRUÇÃO DE LABORATÓRIO DE ANÁLISES CLÍNICAS			VALOR DA OBRA:				
PROPRIETÁRIO:	PREFEITURA MUNICIPAL DE PILOÕES/PB			R\$ 240.956,49				
LOCAL:	RUA NORBETO BARACUHY, PILOÕES-PB							
DATA-BASE:	SINAPI - 12/2023 - Paraíba / ORSE - 12/2023							
ENCARGOS SOCIAIS NÃO DESONERADOS:	114,59%(HORA) 70,27%(MÊS)			B.D.I	20,34%			
CONTRATO:								
12.4	C13	Próprio	PLACA FOTOLUMINESCENTE PARA SINALIZAÇÃO EXTINTOR 30X30CM - FORNECIMENTO E COLOCAÇÃO	und	2	96,09	103,60	207,20
13			REVESTIMENTOS		1			16.606,07
13.1	87879	SINAPI	CHAPISCO APLICADO EM ALVENARIAS E ESTRUTURAS DE CONCRETO INTERNAS, COM COLHER DE PEDREIRO. ARGAMASSA TRAÇO 1:3 COM PREPARO EM BETONEIRA 400L. AF. 10/2022	m²	507,53	3,98	4,76	2.415,84
13.2	87547	SINAPI	MASSA ÚNICA, PARA RECEBIMENTO DE PINTURA, EM ARGAMASSA TRAÇO 1:2:8, PREPARO MECÂNICO COM BETONEIRA 400L, APLICADA MANUALMENTE EM FACES INTERNAS DE PAREDES, ESPESSURA DE 10MM, COM EXECUÇÃO DE TALISCAS. AF. 06/2014	m²	466,89	22,50	27,07	12.638,71
13.3	87286	SINAPI	REVESTIMENTO CERÂMICO PARA PAREDES INTERNAS COM PLACAS TIPO ESMALTADA EXTRA DE DIMENSÕES 20X20 CM APLICADAS NA ALTURA INTEIRA DAS PAREDES. AF. 02/2023 PE	m²	40,64	54,49	65,67	2.664,76
13.4	87553	SINAPI	EMBOCO, PARA RECEBIMENTO DE CERÂMICA, EM ARGAMASSA TRAÇO 1:2:8, PREPARO MECÂNICO COM BETONEIRA 400L, APLICADO MANUALMENTE EM FACES INTERNAS DE PAREDES, PARA AMBIENTE COM ÁREA MAIOR QUE 10M2, ESPESSURA DE 10MM, COM EXECUÇÃO DE TALISCAS. AF. 08/2014	m²	40,64	18,14	21,82	886,76
14			PAVIMENTAÇÃO		1			13.886,55
14.1	95240	SINAPI	LASTRO DE CONCRETO MAGRO, APLICADO EM PISOS, LAJES SOBRE SOLO OU RADIERS, ESPESSURA DE 3 CM. AF. 07/2016	m²	3,98	18,30	22,02	87,19
14.2	87642	SINAPI	CONTRAPISO EM ARGAMASSA TRAÇO 1:4 (CIMENTO E AREIA), PREPARO MANUAL, APLICADO EM ÁREAS SECAS SOBRE LAJE, ADERIDO, ACABAMENTO NÃO REFORÇADO, ESPESSURA 4CM. AF. 07/2021	m²	79,82	50,83	60,92	4.862,63
14.3	94273	SINAPI	ASSENTAMENTO DE GUIA (MEIO-FIO) EM TRECHO RETO, CONFECCIONADA EM CONCRETO PRÉ-FABRICADO, DIMENSÕES 100X15X18X30 CM (COMPRIMENTO X BASE INFERIOR X BASE SUPERIOR X ALTURA), PARA VIAS URBANAS (USO VIÁRIO). AF. 06/2016	M	4,95	53,98	64,93	321,40
14.4	87276	SINAPI	REVESTIMENTO CERÂMICO PARA PAREDES INTERNAS COM PLACAS TIPO ESMALTADA EXTRA DE DIMENSÕES 33X45 CM APLICADAS A MEIA ALTURA DAS PAREDES. AF. 02/2023 PE	m²	40,64	65,98	79,40	3.226,81
14.5	87248	SINAPI	REVESTIMENTO CERÂMICO PARA PISO COM PLACAS TIPO ESMALTADA EXTRA DE DIMENSÕES 35X35 CM APLICADA EM AMBIENTES DE ÁREA MAIOR QUE 10 M2. AF. 02/2023 PE	m²	79,82	48,04	57,81	4.614,38
14.6	88648	SINAPI	RODAPE CERÂMICO DE 7CM DE ALTURA COM PLACAS TIPO ESMALTADA EXTRA DE DIMENSÕES 35X35CM. AF. 02/2023	M	92,76	6,78	8,13	754,13
15			PINTURA		1			22.043,30
15.1			PAREDES		1			16.285,10
15.1.1	88497	SINAPI	APLICAÇÃO E LIXAMENTO DE MASSA LÁTEX EM PAREDES, DUAS DEMÃOS. AF. 06/2014	m²	466,89	14,07	16,93	7.804,44
15.1.2	88486	SINAPI	APLICAÇÃO DE FUNDO SELADOR ACRÍLICO EM PAREDES, UMA DEMÃO. AF. 06/2014	m²	466,89	3,26	3,92	1.830,20
15.1.3	88489	SINAPI	APLICAÇÃO MANUAL DE PINTURA COM TINTA LÁTEX ACRÍLICA EM PAREDES, DUAS DEMÃOS. AF. 06/2014	m²	466,89	11,68	14,03	6.550,46
15.2			TETO		1			5.758,20
15.2.1	86109	SINAPI	FORRO EM PLACAS DE GESSO, PARA AMBIENTES RESIDENCIAIS. AF. 05/2017 PS	m²	79,82	48,37	55,80	4.453,95
15.2.2	88488	SINAPI	APLICAÇÃO MANUAL DE PINTURA COM TINTA LÁTEX ACRÍLICA EM TETO, DUAS DEMÃOS. AF. 06/2014	m²	79,82	13,58	16,34	1.304,25
16			SERVIÇOS FINAIS		1			4.447,49
16.1	98504	SINAPI	PLANTIO DE GRAMA BATATAIS EM PLACAS. AF. 05/2018	m²	2,13	14,21	17,10	36,42
16.2	98509	SINAPI	PLANTIO DE ARBUSTO OU CERCA VIVA. AF. 05/2018	UN	6	73,54	88,49	530,94
16.3	12043	ORSE	Letra em aço inox escovado/polido 20 x 20cm - instalado	un	28	102,58	123,42	3.455,76
16.4	00038081	SINAPI	BARRA DE APOIO RETA, EM AÇO INOX POLIDO, COMPRIMENTO 80CM, DIÂMETRO MÍNIMO 3 CM.	UN	2	176,32	212,18	424,36
<b>TOTAL GERAL: R\$</b>							<b>240.956,49</b>	

PAULA CRISTINA ARAUJO LEITAO:09693634438  Assinado de forma digital por PAULA CRISTINA ARAUJO LEITAO:09693634438

Dados: 2024.04.02 14:10:08 -03'00'



OBRA:	CONSTRUÇÃO DE LABORATÓRIO DE ANÁLISES CLÍNICAS
PROPRIETÁRIO:	PREFEITURA MUNICIPAL DE PILOÕES/PB
LOCAL:	RUA NORBETO BARACUHY , PILOÕES-PB
DATA-BASE:	SINAPI - 12/2023 - Paraíba / ORSE - 12/2023
ENCARGOS SOCIAIS DESONERADOS:	114,58%(HORA) 70,27%(MÊS)
CONTRATO:	



Memória de Cálculo

Item	Descrição	Und	Quant.	Memória de Cálculo
1	SERVIÇOS PRELIMINARES		1	
1.1	PLACA INDICATIVA DE OBRA	m²	4,5	Área = 1,50 x 3,00
1.2	LOCAÇÃO CONVENCIONAL DE OBRA, ATRAVÉS DE GABARITO DE TABUAS CORRIDAS PONTALETADAS, COM REAPROVEITAMENTO DE 3 VEZES.	m²	92,8	Área de projeto = 5,80 x 16,00
2	MOVIMENTO DE TERRA			
2.1	ESCAVAÇÃO MANUAL DE VALA PARA VIGA BALDRAME (INCLUINDO ESCAVAÇÃO PARA COLOCAÇÃO DE FÓRMAS). AF_08/2017	m³	5,16	Comprimento de alvenaria*0,20*0,30= (3,55+1,80+3,65+1,80+4,30+1,93*2+1,93*2+1,93*2+1,86+3,19+2,01+1,89+3,66+ 2,35+2,35+1,55+2,09+8,10+2,20+1,89+1,89+2,50+3,88+2,50+5,00+1,58+3,84+2 ,51+2,41)*0,30*0,20
2.2	REGULARIZAÇÃO E COMPACTAÇÃO DE SUBLEITO DE SOLO PREDOMINANTEMENTE ARGILOSO. AF_11/2019	m³	17,16	Comprimento de alvenaria*0,20= (3,55+1,80+3,65+1,80+4,30+1,93*2+1,93*2+1,93*2+1,86+3,19+2,01+1,89+3,66+ 2,35+2,35+1,55+2,09+8,10+2,20+1,89+1,89+2,50+3,88+2,50+5,00+1,58+3,84+2 ,51+2,41)*0,20
2.3	LASTRO DE CONCRETO MAGRO, APLICADO EM BLOCOS DE COROAMENTO OU SAPATAS, ESPESSURA DE 5 CM. AF_08/2017	m²	17,16	Área de Lastro = Área de regularização
3	INFRA-ESTRUTURA: FUNDAÇÕES			
3.1	SAPATAS ISOLADAS/ARRANQUE DOS PILARES			
3.1.1	ESCAVAÇÃO MANUAL PARA BLOCO DE COROAMENTO OU SAPATA (INCLUINDO ESCAVAÇÃO PARA COLOCAÇÃO DE FÓRMAS). AF_06/2017	m³	17,55	Volume de escavação = (0,9*0,7*1,55)+(0,95*0,8*1,55)*2+(0,7*0,55*1,55)*8+(1,00*0,85*1,55)*2+(0,9*0,8 1,55)+(0,95*0,8*1,55)*2+(0,95*0,75*1,55)+(0,9*0,8*1,55)*2
3.1.2	REGULARIZAÇÃO E COMPACTAÇÃO DE SUBLEITO DE SOLO PREDOMINANTEMENTE ARGILOSO. AF_11/2019	m³	11,32	Área de regularização = (0,9*0,7)+(0,95*0,8)*2+(0,7*0,55)*8+(1,00*0,85)*2+(0,9*0,8)+(0,95*0,8)*2+(0,95 0,75)+(0,9*0,8)*2
3.1.3	LASTRO DE CONCRETO MAGRO, APLICADO EM PISOS, LAJES SOBRE SOLO OU RADIERS, ESPESSURA DE 5 CM. AF_07/2018	m²	11,32	Área de Lastro = Área de regularização
3.1.4	FABRICAÇÃO, MONTAGEM E DESMONTAGEM DE FÓRMA PARA SAPATA, EM CHAPA DE MADEIRA COMPENSADA RESINADA, E=17 MM, 4 UTILIZAÇÕES. AF_06/2017	m²	33,61	Conforme projeto estrutural
3.1.5	ARMAÇÃO DE BLOCO, VIGA BALDRAME E SAPATA UTILIZANDO AÇO CA-60 DE 5 MM - MONTAGEM. AF_08/2017	KG	37,9	Conforme projeto estrutural
3.1.6	ARMAÇÃO DE BLOCO, VIGA BALDRAME OU SAPATA UTILIZANDO AÇO CA-50 DE 8 MM - MONTAGEM. AF_08/2017	KG	95,4	Conforme projeto estrutural
3.1.7	ARMAÇÃO DE BLOCO, VIGA BALDRAME OU SAPATA UTILIZANDO AÇO CA-50 DE 10 MM - MONTAGEM. AF_08/2017	KG	119,3	Conforme projeto estrutural
3.1.8	CONCRETO FCK = 25MPA, TRAÇO 1:2,3:2,7 (EM MASSA SECA DE CIMENTO/ AREIA MÉDIA BRITA 1) - PREPARO MECÂNICO COM BETONEIRA 400 L. AF_05/2021	m³	3,62	Conforme projeto estrutural
3.1.9	LANÇAMENTO COM USO DE BALDES, ADENSAMENTO E ACABAMENTO DE CONCRETO EM ESTRUTURAS. AF_02/2022	m³	3,62	Conforme projeto estrutural
3.2	VIGA BALDRAME			
3.2.1	FABRICAÇÃO, MONTAGEM E DESMONTAGEM DE FÓRMA PARA VIGA BALDRAME, EM MADEIRA SERRADA, E=25 MM, 4 UTILIZAÇÕES. AF_06/2017	m²	47,23	Conforme projeto estrutural
3.2.2	ARMAÇÃO DE BLOCO, VIGA BALDRAME E SAPATA UTILIZANDO AÇO CA-60 DE 5 MM - MONTAGEM. AF_08/2017	KG	82,6	Conforme projeto estrutural
3.2.3	ARMAÇÃO DE BLOCO, VIGA BALDRAME OU SAPATA UTILIZANDO AÇO CA-50 DE 8,3 MM - MONTAGEM. AF_08/2017	KG	0,6	Conforme projeto estrutural
3.2.4	ARMAÇÃO DE BLOCO, VIGA BALDRAME OU SAPATA UTILIZANDO AÇO CA-50 DE 8 MM - MONTAGEM. AF_08/2017	KG	97,4	Conforme projeto estrutural
3.2.5	ARMAÇÃO DE BLOCO, VIGA BALDRAME OU SAPATA UTILIZANDO AÇO CA-50 DE 10 MM - MONTAGEM. AF_08/2017	KG	78,2	Conforme projeto estrutural
3.2.6	CONCRETO FCK = 25MPA, TRAÇO 1:2,3:2,7 (EM MASSA SECA DE CIMENTO/ AREIA MÉDIA BRITA 1) - PREPARO MECÂNICO COM BETONEIRA 400 L. AF_05/2021	m³	2,58	Conforme projeto estrutural
3.2.7	LANÇAMENTO COM USO DE BALDES, ADENSAMENTO E ACABAMENTO DE CONCRETO EM ESTRUTURAS. AF_02/2022	m³	2,58	Conforme projeto estrutural
3.2.8	ALVENARIA DE VEDAÇÃO DE BLOCOS CERÂMICOS FURADOS 9X18X19CM (ESPESSURA 19CM) DE PAREDES COM ÁREA LÍQUIDA MAIOR OU IGUAL A 6M² SEM VÃOS E ARGAMASSA DE ASSENTAMENTO COM PREPARO MANUAL.	m²	3,8	Área = comprimento de cintoamento*0,20=(2,20+2,60*2+4,30+2,50*2+2,51)*0,20
3.2.9	CINTA DE AMARRAÇÃO DE ALVENARIA MOLDADA IN LOCO COM UTILIZAÇÃO DE BLOCOS CANALETA. AF_03/2016	M	18,01	Comprimento=( 2,20+2,60*2+4,30+2,50*2+2,51)
4	SUPERESTRUTURA			
4.1	PILARES (TÉRREO/CADA D'ÁGUA)			
4.1.1	MONTAGEM E DESMONTAGEM DE FÓRMA DE PILARES RETANGULARES E ESTRUTURAS SIMILARES, PÉ-DIREITO SIMPLES, EM CHAPA DE MADEIRA COMPENSADA PLASTIFICADA, 18 UTILIZAÇÕES. AF_08/2020	m²	52,98	Área de forma = 49,58+3,42 = 52,98 m²
4.1.2	ARMAÇÃO DE PILAR OU VIGA DE ESTRUTURA CONVENCIONAL DE CONCRETO ARMADO UTILIZANDO AÇO CA-60 DE 5,0 MM - MONTAGEM. AF_08/2022	KG	87,3	Peso de aço =83,2+4,1 = 87,3 kg
4.1.3	ARMAÇÃO DE PILAR OU VIGA DE ESTRUTURA CONVENCIONAL DE CONCRETO ARMADO UTILIZANDO AÇO CA-50 DE 10,0 MM - MONTAGEM. AF_08/2022	KG	149,8	Peso de aço =140,9+8,9 = 149,80 kg
4.1.4	CONCRETO FCK = 25MPA, TRAÇO 1:2,3:2,7 (EM MASSA SECA DE CIMENTO/ AREIA MÉDIA BRITA 1) - PREPARO MECÂNICO COM BETONEIRA 400 L. AF_05/2021	m³	2,56	Volume de concreto =2,39+0,17 = 2,56 m³
4.1.5	LANÇAMENTO COM USO DE BALDES, ADENSAMENTO E ACABAMENTO DE CONCRETO EM ESTRUTURAS. AF_02/2022	m³	2,56	Volume de lançamento = volume de concreto
4.2	VIGAS SUPERIORES (TÉRREO/CADA D'ÁGUA)			
4.2.1	MONTAGEM E DESMONTAGEM DE FÓRMA DE VIGA, ESCORAMENTO METÁLICO, PÉ-DIREITO SIMPLES, EM CHAPA DE MADEIRA PLASTIFICADA, 18 UTILIZAÇÕES. AF_09/2020	m²	58,31	Área de forma = 53,88+4,43 = 58,31 m²
4.2.2	ARMAÇÃO DE PILAR OU VIGA DE ESTRUTURA CONVENCIONAL DE CONCRETO ARMADO UTILIZANDO AÇO CA-60 DE 5,0 MM - MONTAGEM. AF_08/2022	KG	70,3	Peso de aço =64,20+6,10 = 70,30 kg
4.2.3	ARMAÇÃO DE PILAR OU VIGA DE ESTRUTURA CONVENCIONAL DE CONCRETO ARMADO UTILIZANDO AÇO CA-50 DE 8,0 MM - MONTAGEM. AF_08/2022	KG	150,7	Peso de aço =135,30+15,40 = 150,70 kg
4.2.4	CONCRETO FCK = 25MPA, TRAÇO 1:2,3:2,7 (EM MASSA SECA DE CIMENTO/ AREIA MÉDIA BRITA 1) - PREPARO MECÂNICO COM BETONEIRA 400 L. AF_05/2021	m³	3,41	Volume de concreto = 3,10+0,31 = 3,41 m³

PAULA CRISTINA ARAUJO LEITAO:09693634438 Assinado de forma digital por PAULA CRISTINA ARAUJO LEITAO:09693634438  
Dados: 2024.04.02 14:10:18 -03'00'

OBRA:	CONSTRUÇÃO DE LABORATORIO DE ANÁLISES CLÍNICAS
PROPRIETARIO:	PREFEITURA MUNICIPAL DE PILOÕES/PB
LOCAL:	RUA NORBETO BARACUHY, PILOÕES-PB
DATA-BASE:	NIAPI - 12/2023 - Paraíba / ORSE - 12/2023
ENCARGOS SOCIAIS DESONERADOS:	114,59%(HORA) 70,27%(MÊS)
CONTRATO:	



Memória de Cálculo



4.2.5	LANÇAMENTO COM USO DE BALDES, ADENSAMENTO E ACABAMENTO DE CONCRETO EM ESTRUTURAS. AF 02/2022	m³	3,41	Volume de lançamento = volume de concreto
4.3	LAJES (TÉRREÇO/CADEIA D'ÁGUA)			
4.3.1	LAJE PRÉ-MOLDADA UNIDIRECIONAL, BIAPOIADA, PARA PISO, ENCHIMENTO EM CERÂMICA, VIGOTA CONVENCIONAL. ALTURA TOTAL DA LAJE (ENCHIMENTO+CAPA) = (8+4). AF 11/2020	m²	3,86	Área = 1,80*2,20 = 3,96 m²
4.3.2	FABRICAÇÃO DE FÓRMA PARA LAJES, EM CHAPA DE MADEIRA COMPENSADA PLASTIFICADA, E = 18 MM. AF 09/2020	m²	2,73	Conforme projeto estrutural
4.3.3	ARMAÇÃO DE LAJE DE ESTRUTURA CONVENCIONAL DE CONCRETO ARMADO UTILIZANDO AÇO CA-80 DE 5,0 MM - MONTAGEM. AF 08/2022	KG	2,7	Conforme projeto estrutural
4.3.4	ARMAÇÃO DE LAJE DE ESTRUTURA CONVENCIONAL DE CONCRETO ARMADO UTILIZANDO AÇO CA-50 DE 6,3 MM - MONTAGEM. AF 08/2022	KG	20,2	Conforme projeto estrutural
4.3.5	CONCRETO FCK = 25MPA, TRAÇO 1:2:2:5 (EM MASSA SECA DE CIMENTO/ AREIA MÉDIA/ SECO ROLADO) - PREPARO MECÂNICO COM BETONEIRA 800 L. AF 05/2021	m³	0,25	Conforme projeto estrutural
4.3.6	LANÇAMENTO COM USO DE BALDES, ADENSAMENTO E ACABAMENTO DE CONCRETO EM ESTRUTURAS. AF 02/2022	m³	0,25	Conforme projeto estrutural
4.3.7	IMPERMEABILIZAÇÃO DE SUPERFÍCIE COM MANTA ASFÁLTICA, DUAS CAMADAS, INCLUSIVE APLICAÇÃO DE PRIMER ASFÁLTICO, E=3MM E E=4MM. AF 05/2016	m²	3,96	Área de piso caixa d'agua (1,80*2,20)
4.4	VERGAS E CONTRAVERGAS			
4.4.1	VERGA PRÉ-MOLDADA PARA JANELAS COM ATÉ 1,5 M DE VÃO. AF 03/2016	M	12,9	Comprimento = (0,3+0,5)*3+(0,3+1,20)*7
4.4.2	VERGA PRÉ-MOLDADA PARA PORTAS COM ATÉ 1,5 M DE VÃO. AF 03/2016	M	12,9	Comprimento = (1,20+0,3)*1+(0,88+0,3)*8+(0,76+0,30)*2
4.4.3	CONTRAVERGA PRÉ-MOLDADA PARA VÃOS DE ATÉ 1,5 M DE COMPRIMENTO. AF 03/2016	M	12,9	Comprimento = (0,3+0,5)*3+(0,3+1,20)*7
4.5	PLATIBANDA			
4.5.1	MONTAGEM E DESMONTAGEM DE FÓRMA DE PILARES RETANGULARES E ESTRUTURAS SIMILARES, PE-DIREITO SIMPLES, EM CHAPA DE MADEIRA COMPENSADA PLASTIFICADA. 18 UTILIZAÇÕES. AF 08/2020	m²	11	Área de forma = Quantidade de pilares * largura * altura = Quantidade (Comprimento/2,50) = ((5,80*2+16*2+1,8+2,20)/2,50)*0,25*1,10*2=20*1,10*0,25*2
4.5.2	CINTA DE AMARRAÇÃO DE ALVENARIA MOLDADA IN LOCO COM UTILIZAÇÃO DE BLOCOS CANALETA. AF 03/2018	M	47,6	Comprimento = (5,80*2+16*2+1,8+2,20)
4.5.3	ARMAÇÃO DE PILAR OU VIGA DE ESTRUTURA CONVENCIONAL DE CONCRETO ARMADO UTILIZANDO AÇO CA-80 DE 5,0 MM - MONTAGEM. AF 08/2022	KG	18,01	Peso de aço = quantidade * comprimento * peso linear = (20*0,57*10)*0,158
4.5.4	ARMAÇÃO DE PILAR OU VIGA DE ESTRUTURA CONVENCIONAL DE CONCRETO ARMADO UTILIZANDO AÇO CA-50 DE 10,0 MM - MONTAGEM. AF 08/2022	KG	54,3	Peso de aço = quantidade * comprimento * peso linear = (20*4*1,10*0,817)
4.5.5	CONCRETO FCK = 25MPA, TRAÇO 1:2:3:2,7 (EM MASSA SECA DE CIMENTO/ AREIA MÉDIA/ BRITA 1) - PREPARO MECÂNICO COM BETONEIRA 400 L. AF 05/2021	m³	0,5	Volume concreto = 0,25*0,10*1,00*20
4.5.6	LANÇAMENTO COM USO DE BALDES, ADENSAMENTO E ACABAMENTO DE CONCRETO EM ESTRUTURAS. AF 02/2022	m³	0,5	Lançamento = volume de concreto
5	ELEVAÇÃO			
5.1	ALVENARIA DE VEDAÇÃO DE BLOCOS CERÂMICOS FURADOS NA HORIZONTAL DE 9X19X19 CM (ESPESSURA 9 CM) E ARGAMASSA DE ASSENTAMENTO COM PREPARO EM BETONEIRA. AF 12/2021	m²	253,77	Área de alvenaria = (3,55+1,80+3,65+1,80+4,30+1,92+1,93+1,92+1,93+2,00+3,19+2,00+1,88+3,65+2,34+2,34+1,54+2,08+2,20+1,88+1,88+7,80+2,60+3,65+2,50+2,34+2,34+1,55+1,54+2,10)*2,85+(18,3*2+6,50*2+3,5*1,80)*1,09+(1,80*2+2,35*2)*0,95-(0,5*1,7*3+1,2*0,4*7+1,2*2,10*1+0,88*2,10*6+0,78*2,1*2)
6	COBERTURA			
6.1	TELHA FIBROCIMENTO			
6.1.1	TRAMA DE MADEIRA COMPOSTA POR TERÇAS PARA TELHADOS DE ATÉ 2 ÁGUAS PARA TELHA ESTRUTURAL DE FIBROCIMENTO, INCLUSIVE TRANSPORTE VERTICAL. AF 07/2019	m²	70,88	Área de cobertura = 70,88 m²
6.1.2	TELHAMENTO COM TELHA ONDULADA DE FIBROCIMENTO E = 6 MM, COM RECOBRIMENTO LATERAL DE 1/4 DE ONDA PARA TELHADO COM INCLINAÇÃO MÁXIMA DE 10°, COM ATÉ 2 ÁGUAS, INCLUSIVE IÇAMENTO. AF 07/2019	m²	70,88	Área de cobertura = 70,88 m²
6.1.3	FABRICAÇÃO E INSTALAÇÃO DE MEIA TESOURA DE MADEIRA NÃO APARELHADA, COM VÃO DE 8 M, PARA TELHA ONDULADA DE FIBROCIMENTO, ALUMÍNIO, PLÁSTICA OU TERMOACÚSTICA, INCLUSIVE IÇAMENTO. AF 07/2019	UN	5	Quantidade = 5 unidades
6.2	RUFO, CALHA E IMUNIZAÇÃO DA COBERTA			
6.2.1	RUFO EM CHAPA DE AÇO GALVANIZADO NÚMERO 24, CORTE DE 25 CM, INCLUSIVE TRANSPORTE VERTICAL. AF 07/2019	M	28,15	Comprimento = (13,65+3,55+2,05+1,95+4,95)
6.2.2	CALHA EM CHAPA DE AÇO GALVANIZADO NÚMERO 24, DESENVOLVIMENTO DE 33 CM, INCLUSIVE TRANSPORTE VERTICAL. AF 07/2019	M	16	Comprimento = 16m
7	IMPERMEABILIZAÇÕES			
7.1	IMPERMEABILIZAÇÃO DE ESTRUTURAS ENTERRADAS, COM TINTA ASFÁLTICA, DUAS DEMAS. AF 07/2019	m²	80,84	Área de impermeabilização = área de forma de fundações
8	ESQUADRIAS			
8.1	PORTAS			
8.1.1	Porta ou janela em alumínio, cor N/P/B, tipo veneziana, de abrir ou correr, completa inclusive cablões, dobradiças ou roldanas e fechadura	m²	17,64	Área = (0,86*2,10*8)+(0,76*2,10*2)
8.1.2	PORTA DE CORRER EM VIDRO TEMPERADO, COM DUAS FOLHAS, INCLUSIVE VIDRO LISO INCOLOR, FECHADURA E PUXADOR - FORNECIMENTO E INSTALAÇÃO	m²	2,52	Área = 1,20*2,10
8.2	JANELAS			
8.2.1	JANELA DE ALUMÍNIO DE CORRER COM 2 FOLHAS PARA VIDROS, COM VIDROS, BATENTE, ACABAMENTO COM ACETATO OU BRILHANTE E FERRAGENS, EXCLUSIVE ALIZAR E CONTRAMARCO. FORNECIMENTO E INSTALAÇÃO. AF 12/2019	m²	3,36	Área = (1,20*0,40)*7
8.2.2	JANELA FIXA DE ALUMÍNIO PARA VIDRO, COM VIDRO, BATENTE E FERRAGENS, EXCLUSIVE ACABAMENTO, ALIZAR E CONTRAMARCO. FORNECIMENTO E INSTALAÇÃO. AF 12/2019	m²	2,55	Área = (0,5*1,70*3)
9	INSTALAÇÕES HIDRÁULICA			
9.1	REGISTRO DE GAVETA BRUTO, LATÃO, ROSCÁVEL, 1 1/4" - FORNECIMENTO E INSTALAÇÃO. AF 08/2021	UN	1	Conforme projeto hidráulico
9.2	REGISTRO DE GAVETA BRUTO, LATÃO, ROSCÁVEL, 1 1/2" - FORNECIMENTO E INSTALAÇÃO. AF 08/2021	UN	1	Conforme projeto hidráulico
9.3	REGISTRO DE GAVETA BRUTO, LATÃO, ROSCÁVEL, 1", COM ACABAMENTO E CANOPLA CROMADOS - FORNECIMENTO E INSTALAÇÃO. AF 08/2021	UN	2	Conforme projeto hidráulico

OBRA:	CONSTRUÇÃO DE LABORATÓRIO DE ANÁLISES CLÍNICAS
PROPRIETÁRIO:	PREFEITURA MUNICIPAL DE PILOÕES/PB
LOCAL:	RUA NORBETO BARACUHY, PILOÕES-PB
DATA-BASE:	SINAPI - 12/2023 - Paraíba / ORSE - 12/2023
ENCARGOS SOCIAIS DESONERADOS:	114,59%(HORA) 70,27%(MÊS)
CONTRATO:	



Memória de Cálculo

9.4	REGISTRO DE GAVETA BRUTO, LATÃO, ROSCÁVEL, 3/4", COM ACABAMENTO E CANOPLA CROMADOS - FORNECIMENTO E INSTALAÇÃO. AF_08/2021	UN	6	Conforme projeto hidráulico
9.5	Joelho 90° pvc rígido soldável e rosca, diam = 25mm x 1/2"	un	2	Conforme projeto hidráulico
9.6	ADAPTADOR PVC SOLDÁVEL LONGO COM FLANGES LIVRES PARA CAIXA D'ÁGUA 40MMX1.1/4" - FORNECIMENTO E INSTALAÇÃO	UN	1	Conforme projeto hidráulico
9.7	ADAPTADOR COM FLANGE E ANEL DE VEDAÇÃO, PVC, SOLDÁVEL, DN 50 MM X 1 1/2, INSTALADO EM RESERVAÇÃO DE ÁGUA DE EDIFICAÇÃO QUE POSSUA RESERVATÓRIO DE FIBRA/FIBROCIMENTO FORNECIMENTO E INSTALAÇÃO. AF_08/2016	UN	1	Conforme projeto hidráulico
9.8	ADAPTADOR CURTO COM BOLSA E ROSCA PARA REGISTRO, PVC, SOLDÁVEL, DN 25MM X 3/4, INSTALADO EM RAMAL DE DISTRIBUIÇÃO DE ÁGUA - FORNECIMENTO E INSTALAÇÃO. AF_06/2022	UN	12	Conforme projeto hidráulico
9.9	ADAPTADOR CURTO COM BOLSA E ROSCA PARA REGISTRO, PVC, SOLDÁVEL, DN 32MM X 1, INSTALADO EM RAMAL DE DISTRIBUIÇÃO DE ÁGUA - FORNECIMENTO E INSTALAÇÃO. AF_06/2022	UN	4	Conforme projeto hidráulico
9.10	ADAPTADOR CURTO COM BOLSA E ROSCA PARA REGISTRO, PVC, SOLDÁVEL, DN 40MM X 1.1/2, INSTALADO EM RAMAL DE DISTRIBUIÇÃO DE ÁGUA - FORNECIMENTO E INSTALAÇÃO. AF_08/2022	UN	2	Conforme projeto hidráulico
9.11	ADAPTADOR CURTO COM BOLSA E ROSCA PARA REGISTRO, PVC, SOLDÁVEL, DN 50MM X 1.1/2, INSTALADO EM RAMAL DE DISTRIBUIÇÃO DE ÁGUA - FORNECIMENTO E INSTALAÇÃO. AF_06/2022	UN	2	Conforme projeto hidráulico
9.12	BUCHA DE REDUÇÃO, CURTA, PVC, SOLDÁVEL, DN 32 X 25 MM, INSTALADO EM PRUMADA DE ÁGUA - FORNECIMENTO E INSTALAÇÃO. AF_06/2022	UN	2	Conforme projeto hidráulico
9.13	BUCHA DE REDUÇÃO, PVC, SOLDÁVEL, DN 40MM X 32MM, INSTALADO EM PRUMADA DE ÁGUA - FORNECIMENTO E INSTALAÇÃO. AF_08/2022	UN	2	Conforme projeto hidráulico
9.14	BUCHA DE REDUÇÃO, LONGA, PVC, SOLDÁVEL, DN 50 X 32 MM, INSTALADO EM PRUMADA DE ÁGUA - FORNECIMENTO E INSTALAÇÃO. AF_08/2022	UN	4	Conforme projeto hidráulico
9.15	JOELHO 90 GRAUS, PVC, SOLDÁVEL, DN 25MM, INSTALADO EM RAMAL DE DISTRIBUIÇÃO DE ÁGUA - FORNECIMENTO E INSTALAÇÃO. AF_08/2022	UN	5	Conforme projeto hidráulico
9.16	JOELHO 90 GRAUS, PVC, SOLDÁVEL, DN 40 MM INSTALADO EM RESERVAÇÃO DE ÁGUA DE EDIFICAÇÃO QUE POSSUA RESERVATÓRIO DE FIBRA/FIBROCIMENTO FORNECIMENTO E INSTALAÇÃO. AF_08/2016	UN	4	Conforme projeto hidráulico
9.17	JOELHO 90 GRAUS, PVC, SOLDÁVEL, DN 50MM, INSTALADO EM PRUMADA DE ÁGUA - FORNECIMENTO E INSTALAÇÃO. AF_08/2022	UN	1	Conforme projeto hidráulico
9.18	JOELHO DE REDUÇÃO, 90 GRAUS, PVC, SOLDÁVEL, DN 32 MM X 25 MM, INSTALADO EM PRUMADA DE ÁGUA - FORNECIMENTO E INSTALAÇÃO. AF_08/2022	UN	5	Conforme projeto hidráulico
9.19	TUBO, PVC, SOLDÁVEL, DN 25MM, INSTALADO EM RAMAL DE DISTRIBUIÇÃO DE ÁGUA - FORNECIMENTO E INSTALAÇÃO. AF_06/2022	M	20,3	Conforme projeto hidráulico
9.20	TUBO, PVC, SOLDÁVEL, DN 32MM, INSTALADO EM RAMAL DE DISTRIBUIÇÃO DE ÁGUA - FORNECIMENTO E INSTALAÇÃO. AF_08/2022	M	8,78	Conforme projeto hidráulico
9.21	TUBO, PVC, SOLDÁVEL, DN 40MM, INSTALADO EM PRUMADA DE ÁGUA - FORNECIMENTO E INSTALAÇÃO. AF_06/2022	M	5,3	Conforme projeto hidráulico
9.22	TUBO, PVC, SOLDÁVEL, DN 50MM, INSTALADO EM PRUMADA DE ÁGUA - FORNECIMENTO E INSTALAÇÃO. AF_08/2022	M	10,89	Conforme projeto hidráulico
9.23	TE, PVC, SOLDÁVEL, DN 32MM, INSTALADO EM PRUMADA DE ÁGUA - FORNECIMENTO E INSTALAÇÃO. AF_08/2022	UN	1	Conforme projeto hidráulico
9.24	TE, PVC, SOLDÁVEL, DN 50MM, INSTALADO EM PRUMADA DE ÁGUA - FORNECIMENTO E INSTALAÇÃO. AF_06/2022	UN	3	Conforme projeto hidráulico
9.25	TE DE REDUÇÃO, PVC, SOLDÁVEL, DN 32MM X 25MM, INSTALADO EM RAMAL DE DISTRIBUIÇÃO DE ÁGUA - FORNECIMENTO E INSTALAÇÃO. AF_08/2022	UN	1	Conforme projeto hidráulico
9.26	Tê de redução 90° de pvc rígido soldável, marrom, diâm = 50 x 40mm	un	2	Conforme projeto hidráulico
9.27	JOELHO 90 GRAUS COM BUCHA DE LATÃO, PVC, SOLDÁVEL, DN 25MM, X 1/2 INSTALADO EM RAMAL OU SUB-RAMAL DE ÁGUA - FORNECIMENTO E INSTALAÇÃO. AF_08/2022	UN	7	Conforme projeto hidráulico
9.28	TÊ COM BUCHA DE LATÃO NA BOLSA CENTRAL, PVC, SOLDÁVEL, DN 25MM X 1/2, INSTALADO EM RAMAL OU SUB RAMAL DE ÁGUA - FORNECIMENTO E INSTALAÇÃO. AF_08/2022	UN	4	Conforme projeto hidráulico
9.29	CAIXA D'ÁGUA EM POLIETILENO, 1000 LITROS (INCLUSOS TUBOS, CONEXÕES E TORNEIRA DE BOTA) - FORNECIMENTO E INSTALAÇÃO. AF_07/2021	UN	1	Conforme projeto hidráulico
10	INSTALAÇÕES SANITÁRIAS			
10.1	DESCARGAS E TUBULAÇÕES			
10.1.1	Caixa de inspeção 0,60 x 0,60 x 0,60m	UN	5	Conforme projeto sanitário
10.1.2	CAIXA SIFONADA, PVC, DN 100 X 100 - 50 MM, JUNTA ELÁSTICA, FORNECIDA E INSTALADA EM RAMAL DE DESCARGA OU EM RAMAL DE ESGOTO SANITÁRIO. AF_08/2022	UN	3	Conforme projeto sanitário
10.1.3	CAIXA SIFONADA COM GRELHA QUADRADA, PVC, DN 100 X 100 X 50 MM, JUNTA SOLDÁVEL, FORNECIDA E INSTALADA EM RAMAL DE DESCARGA OU EM RAMAL DE ESGOTO SANITÁRIO. AF_03/2022	UN	3	Conforme projeto sanitário
10.1.4	Caixa sifonada quadrada, com três entradas e uma saída, d = 100x100x50mm, branco, com grelha, e/ou de similar	un	1	Conforme projeto sanitário
10.1.5	CURVA CURTA 90 GRAUS, PVC, SÉRIE NORMAL, ESGOTO PREDIAL, DN 40 MM, JUNTA SOLDÁVEL, FORNECIDA E INSTALADA EM RAMAL DE DESCARGA OU RAMAL DE ESGOTO SANITÁRIO. AF_08/2022	UN	8	Conforme projeto sanitário
10.1.6	JOELHO 45 GRAUS, PVC, SÉRIE NORMAL, ESGOTO PREDIAL, DN 50 MM, JUNTA ELÁSTICA, FORNECIDA E INSTALADA EM RAMAL DE DESCARGA OU RAMAL DE ESGOTO SANITÁRIO. AF_08/2022	UN	2	Conforme projeto sanitário
10.1.7	JOELHO 90 GRAUS, PVC, SÉRIE NORMAL, ESGOTO PREDIAL, DN 50 MM, JUNTA ELÁSTICA, FORNECIDA E INSTALADA EM RAMAL DE DESCARGA OU RAMAL DE ESGOTO SANITÁRIO. AF_08/2022	UN	4	Conforme projeto sanitário
10.1.8	JOELHO 90 GRAUS, PVC, SÉRIE NORMAL, ESGOTO PREDIAL, DN 50 MM, JUNTA ELÁSTICA, FORNECIDA E INSTALADA EM PRUMADA DE ESGOTO SANITÁRIO OU VENTILAÇÃO. AF_08/2022	UN	6	Conforme projeto sanitário
10.1.9	Joelho de 90° em pvc rígido de análise, para esgoto secundário, diâm = 40mm	UN	8	Conforme projeto sanitário
10.1.10	JUNÇÃO DE REDUÇÃO INVERTIDA, PVC, SÉRIE NORMAL, ESGOTO PREDIAL, DN 75 X 50 MM, JUNTA ELÁSTICA, FORNECIDA E INSTALADA EM RAMAL DE DESCARGA OU RAMAL DE ESGOTO SANITÁRIO. AF_03/2022	UN	1	Conforme projeto sanitário

OBRA:	CONSTRUÇÃO DE LABORATÓRIO DE ANÁLISES CLÍNICAS	 <b>PIÕES</b> PREFEITURA	 <b>MAIS NOVAS</b>
PROPRIETÁRIO:	PREFEITURA MUNICIPAL DE PIÕES/PB		
LOCAL:	RUA NORBETO BARACUHY, PIÕES-PB		
DATA-BASE:	SINAPI - 12/2023 - Paraíba / ORSE - 12/2023		
ENCARGOS SOCIAIS DESONERADOS:	114,59%(HORA) 70,27%(MÊS)		
CONTRATO:			

Memória de Cálculo			
10.1.11	Junção simples em pvc rígido c/ anéis, para esgoto primário, diâm = 100 x 60mm	un	3 Conforme projeto sanitário
10.1.12	TUBO PVC, SERIE NORMAL, ESGOTO PREDIAL, DN 40 MM, FORNECIDO E INSTALADO EM RAMAL DE DESCARGA OU RAMAL DE ESGOTO SANITÁRIO, AF_08/2022	M	5,43 Conforme projeto sanitário
10.1.13	TUBO PVC, SERIE NORMAL, ESGOTO PREDIAL, DN 50 MM, FORNECIDO E INSTALADO EM RAMAL DE DESCARGA OU RAMAL DE ESGOTO SANITÁRIO, AF_08/2022	M	12,72 Conforme projeto sanitário
10.1.14	TUBO PVC, SERIE NORMAL, ESGOTO PREDIAL, DN 75 MM, FORNECIDO E INSTALADO EM RAMAL DE DESCARGA OU RAMAL DE ESGOTO SANITÁRIO, AF_08/2022	M	2,8 Conforme projeto sanitário
10.1.15	TUBO PVC, SERIE NORMAL, ESGOTO PREDIAL, DN 100 MM, FORNECIDO E INSTALADO EM RAMAL DE DESCARGA OU RAMAL DE ESGOTO SANITÁRIO, AF_08/2022	M	15,88 Conforme projeto sanitário
10.2	VENTILAÇÃO		
10.2.1	JOELHO 90 GRAUS, PVC, SERIE NORMAL, ESGOTO PREDIAL, DN 50 MM, JUNTA ELÁSTICA, FORNECIDO E INSTALADO EM PRUMADA DE ESGOTO SANITÁRIO OU VENTILAÇÃO, AF_08/2022	UN	3 Conforme projeto sanitário
10.2.2	TE, PVC, SERIE NORMAL, ESGOTO PREDIAL, DN 50 X 60 MM, JUNTA ELÁSTICA, FORNECIDO E INSTALADO EM PRUMADA DE ESGOTO SANITÁRIO OU VENTILAÇÃO, AF_08/2022	UN	2 Conforme projeto sanitário
10.2.3	TERMINAL DE VENTILAÇÃO, PVC, SERIE NORMAL, ESGOTO PREDIAL, DN 50 MM, JUNTA SOLDÁVEL, FORNECIDO E INSTALADO EM PRUMADA DE ESGOTO SANITÁRIO OU VENTILAÇÃO, AF_08/2022	UN	4 Conforme projeto sanitário
10.2.4	Tê sanitário em pvc rígido c/ anéis, para esgoto primário, diâm = 75 x 50mm - Rev. 01 - 10/2022	un	1 Conforme projeto sanitário
10.2.5	TUBO PVC, SERIE NORMAL, ESGOTO PREDIAL, DN 50 MM, FORNECIDO E INSTALADO EM PRUMADA DE ESGOTO SANITÁRIO OU VENTILAÇÃO, AF_08/2022	M	15,48 Conforme projeto sanitário
10.3	LOUÇAS		
10.3.1	VASO SANITÁRIO SIFONADO COM CAIXA ACOPLADA LOUÇA BRANCA, INCLUSO ENGATE FLEXÍVEL EM PLÁSTICO BRANCO, 1/2 X 40CM - FORNECIMENTO E INSTALAÇÃO, AF_01/2020	UN	2 Conforme projeto sanitário
10.3.2	LAVATÓRIO LOUÇA BRANCA SUSPENSO, 29,5 X 39CM OU EQUIVALENTE, PADRÃO POPULAR - FORNECIMENTO E INSTALAÇÃO, AF_01/2020	UN	1 Conforme projeto sanitário
10.3.3	BANCADA DE GRANITO CINZA POLIDO, DE 0,60 X 0,60 M, PARA LAVATÓRIO - FORNECIMENTO E INSTALAÇÃO, AF_01/2020	UN	1 Conforme projeto sanitário
10.3.4	CUBA DE EMBUTIR OVAL EM LOUÇA BRANCA, 35 X 60CM OU EQUIVALENTE, INCLUSO VÁLVULA EM METAL CROMADO E SIFÃO FLEXÍVEL EM PVC - FORNECIMENTO E INSTALAÇÃO, AF_01/2020	UN	1 Conforme projeto sanitário
10.3.5	Bancada em aço inox 304, L=60cm, para cubas simples, controlada, acabamento liso e polido, assentada com argamassa traço T-1(1:3), exclusive cuba, sifão, válvula e torneira	m	16,3 Comprimento = (2,5+1,5+1,90+(1,60+1,40)*2+2,20+2,20)
10.3.6	CUBA DE EMBUTIR DE AÇO INOXIDÁVEL MÉDIA, INCLUSO VÁLVULA TIPO AMERICANA EM METAL CROMADO E SIFÃO FLEXÍVEL EM PVC - FORNECIMENTO E INSTALAÇÃO, AF_01/2020	UN	7 Quantidade = 7 unidades
10.3.7	TORNEIRA CROMADA LONGA, DE PAREDE, 1/2 OU 3/4, PARA PIA DE COZINHA, PADRÃO POPULAR - FORNECIMENTO E INSTALAÇÃO, AF_01/2020	UN	7 Quantidade = 7 unidades
10.3.8	BANCADA GRANITO CINZA 150 X 60 CM, COM CUBA DE EMBUTIR DE AÇO, VÁLVULA AMERICANA EM METAL, SIFÃO FLEXÍVEL EM PVC, ENGATE FLEXÍVEL 30 CM, TORNEIRA CROMADA LONGA, DE PAREDE, 1/2 OU 3/4, P/ COZINHA, PADRÃO POPULAR - FORNEC. E INSTALAÇÃO, AF_01/2020	UN	1 Quantidade = 1 unidade
10.4	SISTEMA DE TRATAMENTO DE ESGOTO		
10.4.1	TANQUE SEPTICO		
10.4.1.1	ESCAVAÇÃO MANUAL DE VALA COM PROFUNDIDADE MENOR OU IGUAL A 1,30 M, AF_02/2021	m³	8 = Volume = 2,60*1,50*(1,20+0,25+0,15+0,35+0,10)
10.4.1.2	LAJE PRÉ-MOLDADA UNIDIRECIONAL, BIAPOIADA, PARA PISO, ENCHIMENTO EM CERÂMICA, VIGOTA CONVENCIONAL, ALTURA TOTAL DA LAJE (ENCHIMENTO+CAPA) = (8+4), AF_11/2020	m²	3,8 = Área = laje superior = (2,60*1,50)
10.4.1.3	ALVENARIA DE VEDAÇÃO DE BLOCOS CERÂMICOS FURADOS 8X18X18CM (ESPESSURA 18CM) DE PAREDES COM ÁREA LÍQUIDA MAIOR OU IGUAL A 6M² SEM VÃOS E ARGAMASSA DE ASSENTAMENTO COM PREPARO MANUAL	m²	11,39 = Área = (((2,60*2+1,10*2)*1,45) + (2*3,14*0,30*0,35))
10.4.1.4	MONTAGEM E DESMONTAGEM DE FÓRMA DE LAJE MACIÇA, PÉ-DIREITO SIMPLES, EM CHAPA DE MADEIRA COMPENSADA PLASTIFICADA, 18 UTILIZAÇÕES, AF_09/2020	m²	0,74 = Área = laje do fundo = (2,60*2 + 1,10*2) * 0,10
10.4.1.5	CONCRETO FCK = 25MPA, TRAÇO 1:2,3:2,7 (EM MASSA SECA DE CIMENTO/ AREIA MÉDIA BRITA 1) - PREPARO MECÂNICO COM BETONEIRA 600 L, AF_05/2021	m³	0,39 = Volume = Laje do fundo = 2,60*1,50*0,10
10.4.1.6	LANÇAMENTO COM USO DE BALDES, ADENSAMENTO E ACABAMENTO DE CONCRETO EM ESTRUTURAS, AF_02/2022	m³	0,39 = Área = área das paredes internas = (2,20+2,20+1,10+1,10)*1,45
10.4.1.7	BARRA LISA COM ARGAMASSA TRACO 1:4 (CIMENTO E AREIA GROSSA), ESPESSURA 2,0CM, INCLUSO ADITIVO IMPERMEABILIZANTE, PREPARO MECANICO DA ARGAMASSA	m²	9,57 = Quantidade = 2 unidades
10.4.1.8	TAMPA CIRCULAR PARA ESGOTO E DRENAGEM, EM CONCRETO PRÉ-MOLDADO, DIÂMETRO INTERNO = 0,60 M E ALTURA = 0,10 M, AF_12/2020	UN	2 = Volume = Laje do fundo = 2,60*1,50*0,10
10.4.2	SUMIDOURO		
10.4.2.1	ESCAVAÇÃO MANUAL DE VALA COM PROFUNDIDADE MENOR OU IGUAL A 1,30 M, AF_02/2021	m³	10,08 = Volume = ((3,14*1,3*1,3) *1,90)
10.4.2.2	ALVENARIA DE VEDAÇÃO DE BLOCOS CERÂMICOS FURADOS 8X18X18CM (ESPESSURA 18CM) DE PAREDES COM ÁREA LÍQUIDA MAIOR OU IGUAL A 6M² SEM VÃOS E ARGAMASSA DE ASSENTAMENTO COM PREPARO MANUAL	m²	14,29 = área = laje superior = ((3,14*1,3*1,3) - (3,14*0,30*0,3))
10.4.2.3	CAMADA DRENANTE COM BRITA NUM 3	m³	2,07 = Área = ((2*3,14*1,30)*1,75)
10.4.2.4	TAMPA CIRCULAR PARA ESGOTO E DRENAGEM, EM CONCRETO PRÉ-MOLDADO, DIÂMETRO INTERNO = 0,60 M E ALTURA = 0,10 M, AF_12/2020	UN	1 = Volume = ((2*3,14*1,1)*0,30)
10.4.2.5	LAJE PRÉ-MOLDADA UNIDIRECIONAL, BIAPOIADA, PARA PISO, ENCHIMENTO EM CERÂMICA, VIGOTA CONVENCIONAL, ALTURA TOTAL DA LAJE (ENCHIMENTO+CAPA) = (8+4), AF_11/2020	m²	5,02 = Quantidade = 1 unidade
11	INSTALAÇÕES ELÉTRICAS		
11.1	CAIXA RETANGULAR 4" X 2" BAIXA (0,30 M DO PISO), PVC, INSTALADA EM PAREDE - FORNECIMENTO E INSTALAÇÃO, AF_12/2016	UN	41 Conforme projeto elétrico





OBRA:	CONSTRUÇÃO DE LABORATÓRIO DE ANÁLISES CLÍNICAS
PROPRIETARIO:	PREFEITURA MUNICIPAL DE PILOÕES/PB
LOCAL:	RUA NORBETO BARACUHY, PILOÕES-PB
DATA-BASE:	SINAPI - 12/2023 - Paraíba / ORSE - 12/2023
ENCARGOS SOCIAIS DESONERADOS:	114,59%(HORA) 70,27%(MÊS)
CONTRATO:	



**PILOÕES**  
PREFEITURA

MAIS  
NOVAS  
OPORTUNIDADES

Memória de Cálculo					
11.2	CABO DE COBRE FLEXÍVEL ISOLADO, 4 MM², ANTI-CHAMA 0,6/1,0 KV, PARA CIRCUITOS TERMINAIS - FORNECIMENTO E INSTALAÇÃO. AF_12/2015	M	12,6		Conforme projeto elétrico
11.3	CABO DE COBRE FLEXÍVEL ISOLADO, 2,5 MM², ANTI-CHAMA 450/750 V, PARA CIRCUITOS TERMINAIS - FORNECIMENTO E INSTALAÇÃO. AF_12/2015	M	383,66		Conforme projeto elétrico
11.4	CABO DE COBRE FLEXÍVEL ISOLADO, 4 MM², ANTI-CHAMA 450/750 V, PARA CIRCUITOS TERMINAIS - FORNECIMENTO E INSTALAÇÃO. AF_12/2015	M	538,7		Conforme projeto elétrico
11.5	INTERRUPTOR PARALELO (1 MÓDULO), 10A/250V, INCLUINDO SUPORTE E PLACA - FORNECIMENTO E INSTALAÇÃO. AF_12/2015	UN	2		Conforme projeto elétrico
11.6	INTERRUPTOR PARALELO (2 MÓDULOS), 10A/250V, INCLUINDO SUPORTE E PLACA - FORNECIMENTO E INSTALAÇÃO. AF_12/2015	UN	1		Conforme projeto elétrico
11.7	INTERRUPTOR SIMPLES (1 MÓDULO), 10A/250V, INCLUINDO SUPORTE E PLACA - FORNECIMENTO E INSTALAÇÃO. AF_12/2015	UN	5		Conforme projeto elétrico
11.8	INTERRUPTOR SIMPLES (1 MÓDULO) COM 1 TOMADA DE EMBUTIR 2P+T 10 A, SEM SUPORTE E SEM PLACA - FORNECIMENTO E INSTALAÇÃO. AF_12/2015	UN	4		Conforme projeto elétrico
11.9	INTERRUPTOR PARALELO (2 MÓDULOS) COM 1 TOMADA DE EMBUTIR 2P+T 10 A, INCLUINDO SUPORTE E PLACA - FORNECIMENTO E INSTALAÇÃO. AF_12/2015	UN	1		Conforme projeto elétrico
11.10	TOMADA BAIXA DE EMBUTIR (2 MÓDULOS), 2P+T 10 A, INCLUINDO SUPORTE E PLACA - FORNECIMENTO E INSTALAÇÃO. AF_12/2015	UN	8		Conforme projeto elétrico
11.11	TOMADA ALTA DE EMBUTIR (1 MÓDULO), 2P+T 20 A, INCLUINDO SUPORTE E PLACA - FORNECIMENTO E INSTALAÇÃO. AF_12/2015	UN	9		Conforme projeto elétrico
11.12	TOMADA BAIXA DE EMBUTIR (1 MÓDULO), 2P+T 10 A, INCLUINDO SUPORTE E PLACA - FORNECIMENTO E INSTALAÇÃO. AF_12/2015	UN	9		Conforme projeto elétrico
11.13	DISJUNTOR MONOPOLAR TIPO DIN, CORRENTE NOMINAL DE 10A - FORNECIMENTO E INSTALAÇÃO. AF_10/2020	UN	4		Conforme projeto elétrico
11.14	DISJUNTOR MONOPOLAR TIPO DIN, CORRENTE NOMINAL DE 16A - FORNECIMENTO E INSTALAÇÃO. AF_10/2020	UN	3		Conforme projeto elétrico
11.15	DISPOSITIVO DPS CLASSE II, 1 POLO, TENSÃO MÁXIMA DE 275 V, CORRENTE MÁXIMA DE *90* KA (TIPO AC)	UN	4		Conforme projeto elétrico
11.16	ELETRODUTO FLEXÍVEL CORRUGADO REFORÇADO, PVC, DN 25 MM (3/4"), PARA CIRCUITOS TERMINAIS, INSTALADO EM FORRO - FORNECIMENTO E INSTALAÇÃO. AF_12/2015	M	192,08		Conforme projeto elétrico
11.17	LUMINÁRIA PLAFON 25W LED SOBREPOR - FORNECIMENTO E INSTALAÇÃO	und	11		Conforme projeto elétrico
11.18	LUMINÁRIA PLAFON 60W LED SOBREPOR - FORNECIMENTO E INSTALAÇÃO	und	6		Conforme projeto elétrico
11.19	QUADRO DE MEDIÇÃO GERAL DE ENERGIA PARA 1 MEDIDOR DE SOBREPOR - FORNECIMENTO E INSTALAÇÃO. AF_10/2020	UN	1		Conforme projeto elétrico
11.20	QUADRO DE DISTRIBUIÇÃO DE ENERGIA EM CHAPA DE AÇO GALVANIZADO, DE EMBUTIR, COM BARRAMENTO TRIFÁSICO, PARA 18 DISJUNTORES DIN 100A - FORNECIMENTO E INSTALAÇÃO. AF_10/2020	UN	1		Conforme projeto elétrico
11.21	ENTRADA DE ENERGIA ELÉTRICA, AÉREA, TRIFÁSICA, COM CAIXA DE EMBUTIR, CABO DE 10 MM² E DISJUNTOR DIN 50A (NÃO INCLUSO O POSTE DE CONCRETO). AF_07/2020_PS	UN	1		Conforme projeto elétrico
11.22	POSTE DE CONCRETO ARMADO DE SEÇÃO CIRCULAR, EXTENSÃO DE 9,00 M, RESISTÊNCIA DE 200 A 300 DAN, TIPO C-14	UN	1		Conforme projeto elétrico
12	PREVENÇÃO E COMBATE À INCÊNDIO				
12.1	EXTINTOR DE INCÊNDIO PORTÁTIL COM CARGA DE ÁGUA PRESSURIZADA DE 10 L, CLASSE A - FORNECIMENTO E INSTALAÇÃO. AF_10/2020_PE	UN	2		Conforme projeto de prevenção e combate a incêndio
12.2	PLACAS DE SINALIZAÇÃO DE ORIENTAÇÃO E SALVAMENTO (SAIDAS DE EMERGENCIA/ROTAS DE FUGA) - PLACA IDENTIFICAÇÃO ACRÍLICO 20X40CM - FORNECIMENTO E COLOCAÇÃO	und	4		Conforme projeto de prevenção e combate a incêndio
12.3	EXTINTOR DE INCÊNDIO PORTÁTIL COM CARGA DE PQS DE 8 KG, CLASSE BC - FORNECIMENTO E INSTALAÇÃO. AF_10/2020_PE	UN	2		Conforme projeto de prevenção e combate a incêndio
12.4	PLACA FOTOLUMINESCENTE PARA SINALIZAÇÃO EXTINTOR 30X30CM - FORNECIMENTO E COLOCAÇÃO	und	2		Conforme projeto de prevenção e combate a incêndio
13	REVESTIMENTOS				
13.1	CHAPISCO APLICADO EM ALVENARIAS E ESTRUTURAS DE CONCRETO INTERNAS, COM COLHER DE PEDREIRO, ARGAMASSA TRAÇO 1:3 COM PREPARO EM BETONEIRA 400L. AF_10/2022	m²	507,63		Área de chapisco = área de alvenaria * 2
13.2	MASSA ÚNICA, PARA RECEBIMENTO DE PINTURA, EM ARGAMASSA TRAÇO 1:2:8, PREPARO MECÂNICO COM BETONEIRA 400L, APLICADA MANUALMENTE EM FACES INTERNAS DE PAREDES, ESPESSURA DE 10MM, COM EXECUÇÃO DE TALISCAS. AF_08/2014	m²	466,89		Área de massa única = área de chapisco - área de revestimento
13.3	REVESTIMENTO CERÂMICO PARA PAREDES INTERNAS COM PLACAS TIPO ESMALTADA EXTRA DE DIMENSÕES 20X20 CM APLICADAS NA ALTURA INTEIRA DAS PAREDES. AF_02/2023_PE	m²	40,64		Parade interna dos banheiros = (2,20*2+1,80*2)*2,60+(2,50*2+1,50*2)*2,60-(1,20*0,40*2)
13.4	EMBOÇO, PARA RECEBIMENTO DE CERÂMICA, EM ARGAMASSA TRAÇO 1:2:8, PREPARO MECÂNICO COM BETONEIRA 400L, APLICADO MANUALMENTE EM FACES INTERNAS DE PAREDES, PARA AMBIENTE COM ÁREA MAIOR QUE 10M², ESPESSURA DE 10MM, COM EXECUÇÃO DE TALISCAS. AF_08/2014	m²	40,64		Parade interna dos banheiros = (2,20*2+1,80*2)*2,60+(2,50*2+1,50*2)*2,60-(1,20*0,40*2)
14	PAVIMENTAÇÃO				
14.1	LASTRO DE CONCRETO MAGRO, APLICADO EM PISOS, LAJES SOBRE SOLO OU RADIERS, ESPESSURA DE 3 CM. AF_07/2018	m²	3,98		Área de laje = 1,80 x 2,20
14.2	CONTRAPISO EM ARGAMASSA TRAÇO 1:4 (CIMENTO E AREIA), PREPARO MANUAL, APLICADO EM ÁREAS SECAS SOBRE LAJE, ADERIDO, ACABAMENTO NÃO REFORÇADO, ESPESSURA 4CM. AF_07/2021	m²	78,82		Área do piso = 3,74+3,74+3,98+5,50+5,00+5,00+11,84+6,25+3,75+10,37+3,87+3,40+13,20
14.3	ASSENTAMENTO DE GUIA (MEIO-FIO) EM TRECHO RETO, CONFECCIONADA EM CONCRETO PRÉ-FABRICADO, DIMENSÕES 100X15X13X30 CM (COMPRIMENTO X BASE INFERIOR X BASE SUPERIOR X ALTURA), PARA VIAS URBANAS (USO VIÁRIO). AF_08/2018	M	4,85		Comprimento = 0,70*2+3,55
14.4	REVESTIMENTO CERÂMICO PARA PAREDES INTERNAS COM PLACAS TIPO ESMALTADA EXTRA DE DIMENSÕES 33X45 CM APLICADAS A MEIA ALTURA DAS PAREDES. AF_02/2023_PE	m²	40,64		Parade interna dos banheiros = (2,20*2+1,80*2)*2,60+(2,50*2+1,50*2)*2,60-(1,20*0,40*2)
14.5	REVESTIMENTO CERÂMICO PARA PISO COM PLACAS TIPO ESMALTADA EXTRA DE DIMENSÕES 35X35 CM APLICADA EM AMBIENTES DE ÁREA MAIOR QUE 10 M². AF_02/2023_PE	m²	78,82		Comprimento = (7,00-0,88)+(7,00-0,88)+(8,00-0,88)+(8,00-0,88)+(8,00-0,78)+(10,00-0,78-0,88)+(13,30-0,88)-(48,30-0,88*8+0,76*1+1,20*2,10*1)
14.6	RODAPÉ CERÂMICO DE 7CM DE ALTURA COM PLACAS TIPO ESMALTADA EXTRA DE DIMENSÕES 35X35CM. AF_02/2023	M	92,76		Área de piso = 3,74+3,74+3,98+5,50+5,00+5,00+11,84+6,25+3,75+10,37+3,87+3,40+13,20

PAULA CRISTINA ARAUJO LEITAO:09693634438

Assinado de forma digital por PAULA CRISTINA ARAUJO LEITAO:09693634438  
Dados: 2024.04.02 14:11:02 -03'00'

OBRA:	CONSTRUÇÃO DE LABORATÓRIO DE ANÁLISES CLÍNICAS
PROPRIETARIO:	PREFEITURA MUNICIPAL DE PILOÕES/PB
LOCAL:	RUA NORBETO BARACUHY, PILOÕES-PB
DATA-BASE:	SINAPI - 12/2023 - Paraíba / ORSE - 12/2023
ENCARGOS SOCIAIS DESONERADOS:	114,58%(HORA) 70,27%(MÊS)
CONTRATO:	



**PILOÕES**  
PREFEITURA



Memória de Cálculo

15	PINTURA			
15.1	PAREDES			
15.1.1	APLICAÇÃO E LIXAMENTO DE MASSA LÁTEX EM PAREDES, DUAS DEMÃOS. AF_06/2014	m²	466,89	Área de pintura = Área de massa única
15.1.2	APLICAÇÃO DE FUNDO SELADOR ACRÍLICO EM PAREDES, UMA DEMÃO. AF_06/2014	m²	466,89	Área de pintura = Área de massa única
15.1.3	APLICAÇÃO MANUAL DE PINTURA COM TINTA LÁTEX ACRÍLICA EM PAREDES, DUAS DEMÃOS. AF_06/2014	m²	466,89	Área de pintura = Área de massa única
15.2	TETO			
15.2.1	FORRO EM PLACAS DE GESSO, PARA AMBIENTES RESIDENCIAIS. AF_05/2017_PS	m²	79,82	Área de forro de gesso = 3,74+3,74+3,96+5,50+5,00+5,00+11,94+6,25+3,75+10,37+3,97+3,40+13,20
15.2.2	APLICAÇÃO MANUAL DE PINTURA COM TINTA LÁTEX ACRÍLICA EM TETO, DUAS DEMÃOS. AF_06/2014	m²	79,82	Área de forro de gesso = 3,74+3,74+3,96+5,50+5,00+5,00+11,94+6,25+3,75+10,37+3,97+3,40+13,20
16	SERVIÇOS FINAIS			
16.1	PLANTIO DE GRAMA BATATAIS EM PLACAS. AF_05/2018	m²	2,13	Área de grama = 3,55*0,6
16.2	PLANTIO DE ARBUSTO OU CERCA VIVA. AF_05/2018	UN	8	Quantidade = 8 unidades
16.3	Letra em aço inox escovado/polido. 20 x 20cm - instalado	un	28	Quantidade = 28 unidades
16.4	BARRA DE APOIO RETA, EM AÇO INOX POLIDO, COMPRIMENTO 80CM, DIÂMETRO MÍNIMO 3 CM	UN	2	Quantidade = 2 unidades

PAULA CRISTINA ARAUJO LEITAO:09693634438 Assinado de forma digital por PAULA CRISTINA ARAUJO LEITAO:09693634438

Dados: 2024.04.02 14:11:11 -03'00'



ESTADO DA PARAÍBA  
PREFEITURA MUNICIPAL DE PILÕES - PB

OBRA: CONSTRUÇÃO DE LABORATÓRIO DE ANÁLISES CLÍNICAS  
PROPRIETÁRIO: PREFEITURA MUNICIPAL DE PILÕES - PB  
LOCAL: RUA NORBETO BARACUHY, PILÕES-PB  
PROPOSTA Nº: RECURSO PRÓPRIO  
VALOR GLOBAL: R\$ 240.956,49  
MÊS REFERÊNCIA: SINAPI - 12/2023 - Paraíba / ORSE - 12/2023  
ENCARGOS SOCIAIS: 114,59% (HORA) 70,27% (MÊS)  
BDI: 20,34%

**COTAÇÕES**

ITEM	DESCRIÇÃO	unid	Empresa fornecedora	CNPJ	CONTATO	Preço unitário	Valor adotado
1	LÂMPADA DE LED 50 W		NORDIFE	35.589.365/0001-88	(83) 8852-0264	R\$ 59,11	
			ELETROPATOS	09.632.244/0001-61	(83)9980-6165	R\$ 55,50	R\$ 59,00
			ELETROLASER	11.580.441/0001-36	(83) 9662-0102	R\$ 59,00	
2	Plafon Painel Led Smart Sobrepor 25w Branco Frio	UND	MadeiraMadeira	10.490.181/0001-35	contato@madeiramadeira.com.br	R\$ 50,70	
			Leroy Merlin	01.438.784/0048-60	4007-1360	R\$ 50,70	R\$ 50,70
			RCA lâmpadas	38.714.745/0001-95	(21) 2611-8097	R\$ 34,30	

PAULA CRISTINA ARAUJO LEITAO:09693634438

Assinado de forma digital por PAULA CRISTINA ARAUJO LEITAO:09693634438  
Dados: 2024.04.02 14:11:20 -03'00'



**Composições Analíticas com Preço Unitário**  
**CONSTRUÇÃO DE LABORATÓRIO NO MUNICÍPIO DE PILÕES COM RECURSOS**  
**PRÓPRIOS**

**Bancos**  
**SINAPI - 12/2023 - Paraíba /**  
**ORSE - 12/2023**

**B.D.I.**  
**Padrão - 20,34%**

**Composições Analíticas com Preço Unitário**  
**Composições Principais**

1.2	Código Banco	Descrição	Tipo	Und	Quant.	Valor Unit	Total		
Composição	0069 Próprio	LOCAÇÃO CONVENCIONAL DE OBRA, ATRAVÉS DE GABARITO DE TABUAS CORRIDAS PONTALETADAS, COM REAPROVEITAMENTO DE 3 VEZES.	SERT - SERVIÇOS TÉCNICOS	m²	1,0000000	6,87	6,87		
Composição Auxiliar	88316 SINAPI	SERVEANTE COM ENCARGOS COMPLEMENTARES	SEDI - SERVIÇOS DIVERSOS	H	0,1000000	17,69	1,76		
Composição Auxiliar	88282 SINAPI	CARPINTEIRO DE FORMAS COM ENCARGOS COMPLEMENTARES	SEDI - SERVIÇOS DIVERSOS	H	0,1000000	22,31	2,23		
Insumo	00004491 SINAPI	PONTALETE *7,5 X 7,5* CM EM PINUS, MISTA OU EQUIVALENTE DA REGIAO - BRUTA	Material	M	0,1200000	10,75	1,29		
Insumo	00000337 SINAPI	ARAME RECOZIDO 18 BWG, 1,25 MM (0,01 KG/M)	Material	KG	0,0200000	12,00	0,24		
Insumo	00010567 SINAPI	TABUA *2,5 X 23* CM EM PINUS, MISTA OU EQUIVALENTE DA REGIAO - BRUTA	Material	M	0,1067000	12,16	1,29		
Insumo	00005061 SINAPI	FREGDO DE ACO POLIDO COM CABECA 18 X 27 (2 1/2 X 10)	Material	KG	0,0100000	16,75	0,16		
				MO sem LS =>	2,70	LS =>	0,00	MO com LS =>	2,70
				Valor do BDI =>	1,41			Valor com BDI =>	8,38

**Observação**

Referência base: SINAPI (74077/003)

3.2.8	Código Banco	Descrição	Tipo	Und	Quant.	Valor Unit	Total		
Composição	CPU - 10048 Próprio	ALVENARIA DE VEDAÇÃO DE BLOCOS CERÂMICOS FURADOS 9X19X19CM (ESPESSURA 19CM) DE PAREDES COM ÁREA LÍQUIDA MAIOR OU IGUAL A 6M² SEM VÃOS E ARGAMASSA DE ASSENTAMENTO COM PREPARO MANUAL	PARE - PAREDES/PAINÉIS	m²	1,0000000	83,38	83,38		
Composição Auxiliar	88316 SINAPI	SERVEANTE COM ENCARGOS COMPLEMENTARES	SEDI - SERVIÇOS DIVERSOS	H	0,4400000	17,69	7,78		
Composição Auxiliar	88309 SINAPI	PEDREIRO COM ENCARGOS COMPLEMENTARES	SEDI - SERVIÇOS DIVERSOS	H	0,6800000	22,63	15,81		
Composição Auxiliar	87368 SINAPI	ARGAMASSA TRAÇO 1:2:8 (EM VOLUME DE CIMENTO, CAL E AREIA MÉDIA ÚMIDA) PARA EMBOÇO/MASSA ÚNICA/ASSENTAMENTO DE ALVENARIA DE VEDAÇÃO, PREPARO MANUAL, AF. 08/2019	SEDI - SERVIÇOS DIVERSOS	m³	0,0138000	670,63	9,25		
Insumo	00007271 SINAPI	BLOCO CERÂMICO / TIJOLO VAZADO PARA ALVENARIA DE VEDAÇÃO, 6 FUROS NA HORIZONTAL, DE 9 X 19 X 19 CM (L X A X C)	Material	UN	54,0000000	0,44	23,78		
Insumo	00037395 SINAPI	PINO DE ACO COM FURO, HASTE = 27 MM (AÇO DIRETA)	Material	CENTO	0,0100000	40,33	0,40		
Insumo	00034548 SINAPI	TELA DE ACO SOLDADA GALVANIZADA/ZINCADA PARA ALVENARIA, FIO D	Material	M	0,4200000	5,40	2,28		
				MO sem LS =>	20,79	LS =>	0,00	MO com LS =>	20,79
				Valor do BDI =>	12,88			Valor com BDI =>	76,24

**Observação**

Referência base: 87482/SINAPI

7.1	Código Banco	Descrição	Tipo	Und	Quant.	Valor Unit	Total		
Composição	CPU-0252 Próprio	IMPERMEABILIZAÇÃO DE ESTRUTURAS ENTERRADAS, COM TINTA	IMPE - IMPERMEABILIZAÇÕES	m²	1,0000000	13,78	13,79		
Composição Auxiliar	88316 SINAPI	SERVEANTE COM ENCARGOS COMPLEMENTARES	SEDI - SERVIÇOS DIVERSOS	H	0,4000000	17,69	7,07		
Insumo	00007319 SINAPI	TINTA ASFALTICA IMPERMEABILIZANTE DISPERSA EM AGUA, PARA MATERIAIS CIMENTICIOS	Material	L	0,4000000	16,80	6,72		
				MO sem LS =>	4,49	LS =>	0,00	MO com LS =>	4,49
				Valor do BDI =>	2,80			Valor com BDI =>	16,59

8.1.2	Código Banco	Descrição	Tipo	Und	Quant.	Valor Unit	Total		
Composição	CM - 07 Próprio	PORTA DE CORRER EM VIDRO TEMPERADO, COM DUAS FOLHAS, INCLUSO VIDRO LISO INCOLOR, FECHADURA E PUXADOR - FORNECIMENTO E INSTALAÇÃO	ESQV - ESQUADRIAS/FERRAGENS/VIDROS	m²	1,0000000	1.023,01	1.023,01		
Composição Auxiliar	88309 SINAPI	PEDREIRO COM ENCARGOS COMPLEMENTARES	SEDI - SERVIÇOS DIVERSOS	H	0,2820000	22,63	6,38		
Composição Auxiliar	88316 SINAPI	SERVEANTE COM ENCARGOS COMPLEMENTARES	SEDI - SERVIÇOS DIVERSOS	H	0,1410000	17,69	2,49		
Composição Auxiliar	102189 SINAPI	JOGO DE FERRAGENS CROMADAS PARA PORTA DE VIDRO TEMPERADO, UMA FOLHA COMPOSTO DE DOBRADICAS SUPERIOR E INFERIOR, TRINCO, FECHADURA, CONTRA FECHADURA COM CAPUCHINHO SEM MOLA E PUXADOR, AF. 01/2021	ESQV - ESQUADRIAS/FERRAGENS/VIDROS	UN	2,0000000	215,47	430,94		
Insumo	00007568 SINAPI	BUCHA DE NYLON SEM ABA S10, COM PARAFUSO DE 6,10 X 85 MM EM ACO ZINCADO COM ROSCA SOBERBA, CABECA CHATA E FENDA PHILLIPS	Material	UN	4,7200000	0,36	1,69		
Insumo	00036888 SINAPI	GUARNICAO / MOLDURA / ARREIMATE DE ACABAMENTO PARA PORTA VIDRO TEMPERADO INCOLOR, 2 FOLHAS DE CORRER, E = 10 MM (SEM FERRAGENS E SEM COLOCACAO)	Material	M	2,2020000	26,24	57,78		
Insumo	00034713 SINAPI	PORTA VIDRO TEMPERADO INCOLOR, 2 FOLHAS DE CORRER, E = 10 MM (SEM FERRAGENS E SEM COLOCACAO)	Material	m²	1,0000000	521,39	521,39		
Insumo	00000142 SINAPI	SELANTE ELASTICO MONOCOMPONENTE A BASE DE POLIURETANO (PU) PARA JUNTAS DIVERSAS	Material	310ML	0,0837000	36,78	2,34		
				MO sem LS =>	99,30	LS =>	0,00	MO com LS =>	99,30
				Valor do BDI =>	208,08			Valor com BDI =>	1.231,09

**Observação**

Composição baseada na fonte: SINAPI/100702

10.4.1.3	Código Banco	Descrição	Tipo	Und	Quant.	Valor Unit	Total
Composição	CPU - 10048 Próprio	ALVENARIA DE VEDAÇÃO DE BLOCOS CERÂMICOS FURADOS 9X19X19CM (ESPESSURA 19CM) DE PAREDES COM ÁREA LÍQUIDA MAIOR OU IGUAL A 6M² SEM VÃOS E ARGAMASSA DE ASSENTAMENTO COM PREPARO MANUAL	PARE - PAREDES/PAINÉIS	m²	1,0000000	63,38	63,38
Composição Auxiliar	88309 SINAPI	PEDREIRO COM ENCARGOS COMPLEMENTARES	SEDI - SERVIÇOS DIVERSOS	H	0,8800000	22,63	19,91
Composição Auxiliar	88316 SINAPI	SERVEANTE COM ENCARGOS COMPLEMENTARES	SEDI - SERVIÇOS DIVERSOS	H	0,4400000	17,69	7,78



**Composições Analíticas com Preço Unitário**  
**CONSTRUÇÃO DE LABORATÓRIO NO MUNICÍPIO DE PILÕES COM RECURSOS PRÓPRIOS**

Bancos  
 SINAPI - 12/2023 - Paraíba /  
 ORSE - 12/2023

B.D.I.  
 Padrão - 20,34%

**Composições Analíticas com Preço Unitário**  
**Composições Principais**

Composição	Código	Banco	Descrição	Tipo	Und	Quant.	Valor	Total			
Auxiliar	87389	SINAPI	ARGAMASSA TRAÇO 1:2:8 (EM VOLUME DE CIMENTO, CAL E AREIA MÉDIA ÚMIDA) PARA EMBOÇO/MASSA ÚNICA/ASSENTAMENTO DE ALVENARIA DE VEDAÇÃO. PREPARO MANUAL. AF. 08/2019	SEDI - SERVIÇOS DIVERSOS	m²	0,0138000	870,63	8,25			
Insumo	00037395	SINAPI	PINO DE AÇO COM FURO, HASTE = 27 MM (AÇO DIRETA)	Material	CENTO	0,0100000	40,33	0,40			
Insumo	00034548	SINAPI	TELA DE AÇO SOLDADA GALVANIZADA/ZINCADA PARA ALVENARIA, FIO D = *1,20 A 1,70* MM, MALHA 15 X 15 MM, (C X L) *50 X 17,5* CM	Material	M	0,4200000	5,40	2,26			
Insumo	00007271	SINAPI	BLOCO CERÂMICO / TIJOLO VAZADO PARA ALVENARIA DE VEDAÇÃO, 8 FURUS NA HORIZONTAL, DE 9 X 19 X 19 CM.(L X A X C)	Material	UN	54,0000000	0,44	23,76			
						MO sem LS =>	20,79	LS =>	0,00	MO com LS =>	20,79
						Valor do BDI =>	12,88			Valor com BDI =>	76,24

Observação  
 Referência base: 87482/SINAPI

10.4.1.7	Código	Banco	Descrição	Tipo	Und	Quant.	Valor	Total			
Composição	CPU-3722	Próprio	BARRA LISA COM ARGAMASSA TRAÇO 1:4 (CIMENTO E AREIA GROSSA), ESPESURA 2,0CM, INCLUSO ADITIVO IMPERMEABILIZANTE, PREPARO MECÂNICO DA ARGAMASSA	REVE - REVESTIMENTO E TRATAMENTO DE SUPERFÍCIES	m²	1,0000000	50,14	50,14			
Composição Auxiliar	88316	SINAPI	SERVENTE COM ENCARGOS COMPLEMENTARES	SEDI - SERVIÇOS DIVERSOS	H	0,6000000	17,69	14,16			
Composição Auxiliar	87316	SINAPI	ARGAMASSA TRAÇO 1:4 (EM VOLUME DE CIMENTO E AREIA GROSSA ÚMIDA) PARA CHAPISCO CONVENCIONAL, PREPARO MECÂNICO COM BETONEIRA 400 L. AF. 08/2019	SEDI - SERVIÇOS DIVERSOS	m²	0,0200000	483,91	9,87			
Composição Auxiliar	88309	SINAPI	PEDREIRO COM ENCARGOS COMPLEMENTARES	SEDI - SERVIÇOS DIVERSOS	H	1,0000000	22,83	22,83			
Insumo	00001379	SINAPI	CIMENTO PORTLAND COMPOSTO CP II-32	Material	KG	0,8000000	0,76	0,83			
Insumo	00000123	SINAPI	ADITIVO IMPERMEABILIZANTE DE PEGA NORMAL PARA ARGAMASSAS E CONCRETOS SEM ARMAÇÃO, LÍQUIDO E ISENTO DE CLORÉTIOS	Material	L	0,4000000	7,67	3,06			
						MO sem LS =>	26,45	LS =>	0,00	MO com LS =>	26,45
						Valor do BDI =>	10,19			Valor com BDI =>	60,33

10.4.2.2	Código	Banco	Descrição	Tipo	Und	Quant.	Valor	Total			
Composição	CPU - 10048	Próprio	ALVENARIA DE VEDAÇÃO DE BLOCOS CERÂMICOS FURADOS 9X19X19CM	PARE - PAREDES/PAINÉIS	m²	1,0000000	83,36	83,36			
Composição Auxiliar	87389	SINAPI	ARGAMASSA TRAÇO 1:2:8 (EM VOLUME DE CIMENTO, CAL E AREIA MÉDIA ÚMIDA) PARA EMBOÇO/MASSA ÚNICA/ASSENTAMENTO DE ALVENARIA DE VEDAÇÃO. PREPARO MANUAL. AF. 08/2019	SEDI - SERVIÇOS DIVERSOS	m²	0,0138000	870,63	9,25			
Composição Auxiliar	88309	SINAPI	PEDREIRO COM ENCARGOS COMPLEMENTARES	SEDI - SERVIÇOS DIVERSOS	H	0,8800000	22,83	19,91			
Composição Auxiliar	88316	SINAPI	SERVENTE COM ENCARGOS COMPLEMENTARES	SEDI - SERVIÇOS DIVERSOS	H	0,4400000	17,69	7,78			
Insumo	00037395	SINAPI	PINO DE AÇO COM FURO, HASTE = 27 MM (AÇO DIRETA)	Material	CENTO	0,0100000	40,33	0,40			
Insumo	00034548	SINAPI	TELA DE AÇO SOLDADA GALVANIZADA/ZINCADA PARA ALVENARIA, FIO D = *1,20 A 1,70* MM, MALHA 15 X 15 MM, (C X L) *50 X 17,5* CM	Material	M	0,4200000	5,40	2,26			
Insumo	00007271	SINAPI	BLOCO CERÂMICO / TIJOLO VAZADO PARA ALVENARIA DE VEDAÇÃO, 8 FURUS NA HORIZONTAL, DE 9 X 19 X 19 CM.(L X A X C)	Material	UN	54,0000000	0,44	23,76			
						MO sem LS =>	20,79	LS =>	0,00	MO com LS =>	20,79
						Valor do BDI =>	12,88			Valor com BDI =>	76,24

Observação  
 Referência base: 87482/SINAPI

10.4.2.3	Código	Banco	Descrição	Tipo	Und	Quant.	Valor	Total			
Composição	CPU-3721	Próprio	CAMADA DRENANTE COM BRITA NUM 3	DROP - DRENAGEM/OBRAS DE	m²	1,0000000	184,74	184,74			
Composição Auxiliar	88316	SINAPI	SERVENTE COM ENCARGOS COMPLEMENTARES	SEDI - SERVIÇOS DIVERSOS	H	2,5000000	17,69	44,22			
Insumo	00004722	SINAPI	PEDRA BRITADA N. 3 (38 A 50 MM) POSTO PEDREIRA/FORNECEDOR, SEM	Material	m³	1,1000000	127,20	139,92			
						MO sem LS =>	28,10	LS =>	0,00	MO com LS =>	28,10
						Valor do BDI =>	37,45			Valor com BDI =>	221,59

Observação  
 Copla da SINAPI (73902/001) -

11.17	Código	Banco	Descrição	Tipo	Und	Quant.	Valor	Total			
Composição	20008	Próprio	LUMINÁRIA PLAFON 25W LED SOBREPOR - FORNECIMENTO E INSTALAÇÃO	INEL - INSTALAÇÃO ELÉTRICA/ELETRIFICAÇÃO E	und	1,0000000	71,81	71,81			
Composição Auxiliar	88247	SINAPI	AUXILIAR DE ELETRICISTA COM ENCARGOS COMPLEMENTARES	SEDI - SERVIÇOS DIVERSOS	H	0,2883000	18,26	5,26			
Composição Auxiliar	88264	SINAPI	ELETRICISTA COM ENCARGOS COMPLEMENTARES	SEDI - SERVIÇOS DIVERSOS	H	0,6920000	22,91	15,85			
Insumo	INS - 3991	Próprio	LUMINÁRIA PLAFON 25W LED SOBREPOR BRANCO FRIO	Equipamento	UN	1,0000000	50,70	50,70			
						MO sem LS =>	14,88	LS =>	0,00	MO com LS =>	14,88
						Valor do BDI =>	14,80			Valor com BDI =>	86,41

Observação  
 Referência base: 97592/SINAPI

11.18	Código	Banco	Descrição	Tipo	Und	Quant.	Valor	Total			
Composição	PA-07	Próprio	LUMINÁRIA PLAFON 50W LED SOBREPOR - FORNECIMENTO E INSTALAÇÃO	INEL - INSTALAÇÃO ELÉTRICA/ELETRIFICAÇÃO E	und	1,0000000	87,69	87,69			
Composição Auxiliar	88247	SINAPI	AUXILIAR DE ELETRICISTA COM ENCARGOS COMPLEMENTARES	SEDI - SERVIÇOS DIVERSOS	H	0,2883000	18,26	6,26			
Composição Auxiliar	88264	SINAPI	ELETRICISTA COM ENCARGOS COMPLEMENTARES	SEDI - SERVIÇOS DIVERSOS	H	0,6920000	22,91	15,85			
Insumo	00038773	SINAPI	LUMINÁRIA DE TETO PLAFON/PLAFONIER EM PLÁSTICO COM BASE E27, POTENCIA MÁXIMA 60 W. (NÃO INCLUI LAMPADA)	Material	UN	1,0000000	7,58	7,58			
Insumo	000054	Próprio	LAMPADA DE LED 50W	Material	Und	1,0000000	59,00	59,00			
						MO sem LS =>	14,88	LS =>	0,00	MO com LS =>	14,88
						Valor do BDI =>	17,83			Valor com BDI =>	105,82

Observação  
 Referência base: 97592/SINAPI



Composições Analíticas com Preço Unitário  
CONSTRUÇÃO DE LABORATÓRIO NO MUNICÍPIO DE PILÕES COM RECURSOS  
PRÓPRIOS

Bancos  
SINAPI - 12/2023 - Paraíba /  
ORSE - 12/2023

B.D.I.  
Padrão - 20,34%

Composições Analíticas com Preço Unitário  
Composições Principais

12.2	Código Banco	Descrição	Tipo	Und	Quant.	Valor Unit	Total		
Composição	C12 Próprio	PLACAS DE SINALIZAÇÃO DE ORIENTAÇÃO E SALVAMENTO (SAIDAS DE EMERGENCIA/ROTAS DE FUGA) - PLACA IDENTIFICAÇÃO ACRILICO 20X40CM - FORNECIMENTO E COLOCAÇÃO	SEES - SERVIÇOS ESPECIAIS	und	1,0000000	50,14	50,14		
Composição Auxiliar	88316 SINAPI	SERVENTE COM ENCARGOS COMPLEMENTARES	SEDI - SERVIÇOS DIVERSOS	H	0,2000000	17,69	3,53		
Insumo	00037658 SINAPI	PLACA DE SINALIZACAO DE SEGURANCA CONTRA INCENDIO, FOTOLUMINESCENTE, RETANGULAR, *20 X 40* CM; EM PVC *2* MM ANTI-CHAMAS (SÍMBOLOS, CORES E PICTOGRAMAS CONFORME NBR.16820)	Material	UN	1,0000000	46,61	46,61		
				MO sem LS =>	2,24	LS =>	0,00	MO com LS =>	2,24
				Valor do BDI =>	10,19			Valor com BDI =>	60,33

Observação

Referência Base: 84121/SINAPI

12.4	Código Banco	Descrição	Tipo	Und	Quant.	Valor Unit	Total		
Composição	C13 Próprio	PLACA FOTOLUMINESCENTE PARA SINALIZAÇÃO EXTINTOR 30X30CM - FORNECIMENTO E COLOCAÇÃO	SEES - SERVIÇOS ESPECIAIS	und	1,0000000	88,09	88,09		
Composição Auxiliar	88316 SINAPI	SERVENTE COM ENCARGOS COMPLEMENTARES	SEDI - SERVIÇOS DIVERSOS	H	0,2000000	17,69	3,53		
Insumo	00010851 SINAPI	PLACA DE ACRILICO TRANSPARENTE ADESIVADA PARA SINALIZACAO DE PORTAS, BORDA POLIDA, DE *25 X 8*, E = 6 MM (NÃO INCLUI ACESSÓRIOS PARA FIXAÇÃO)	Material	UN	1,0000000	82,56	82,56		
				MO sem LS =>	2,24	LS =>	0,00	MO com LS =>	2,24
				Valor do BDI =>	17,51			Valor com BDI =>	103,60

Observação

Referência Base: 84121/SINAPI

PAULA CRISTINA ARAUJO LEITAO:09693634438 Assinado de forma digital por PAULA CRISTINA ARAUJO LEITAO:09693634438  
Dados: 2024.04.02 14:11:55 -03'00'



Obra  
CONSTRUÇÃO DE LABORATÓRIO DE ANÁLISES CLÍNICAS

Bancos  
SINAPI - 12/2023 -  
Paralíba / ORSE -  
12/2023

B.D.I.

Encargos Sociais  
20,34% 114,59%(HORA) 70,27%(MÊS)

Cronograma Físico e Financeiro

Item	Descrição	Total Por Etapa	30 DIAS	60 DIAS	90 DIAS
1	SERVIÇOS PRELIMINARES	100,00%	100,00%		
		2.500,26	2.500,26		
2	MOVIMENTO DE TERRA	100,00%	100,00%		
		1.395,58	1.395,58		
3	INFRA-ESTRUTURA: FUNDAÇÕES	100,00%	100,00%		
		28.767,49	28.767,49		
4	SUPERESTRUTURA	100,00%	100,00%		
		30.421,01	30.421,01		
5	ELEVAÇÃO	100,00%		100,00%	
		21.207,55		21.207,55	
6	COBERTURA	100,00%		100,00%	
		18.742,99		18.742,99	
7	IMPERMEABILIZAÇÕES	100,00%	100,00%		
		1.341,13	1.341,13		
8	ESQUADRIAS	100,00%	100,00%		
		13.254,58	13.254,58		
9	INSTALAÇÕES HIDRÁULICA	100,00%	100,00%		
		3.819,71	3.819,71		
10	INSTALAÇÕES SANITÁRIAS	100,00%		100,00%	
		41.420,43		41.420,43	
11	INSTALAÇÕES ELÉTRICAS	100,00%		50,00%	50,00%
		17.566,18		8.783,09	8.783,09
12	PREVENÇÃO E COMBATE À INCÊNDIO	100,00%			100,00%
		1.556,18			1.556,18
13	REVESTIMENTOS	100,00%			100,00%
		18.606,07			18.606,07
14	PAVIMENTAÇÃO	100,00%			100,00%
		13.866,55			13.866,55
15	PINTURA	100,00%			100,00%
		22.043,30			22.043,30
16	SERVIÇOS FINAIS	100,00%			100,00%
		4.447,48			4.447,48
Porcentagem			33,82%	37,42%	28,76%
Custo			81.499,76	90.154,06	69.302,67
Porcentagem Acumulado			33,82%	71,24%	100,0%
Custo Acumulado			81.499,76	171.653,82	240.956,49

PAULA CRISTINA ARAUJO LEITAO:09693634438

Assinado de forma digital por PAULA CRISTINA ARAUJO LEITAO:09693634438  
Dados: 2024.04.02 14:12:05 -03'00'



ESTADO DA PARAÍBA  
COMPOSIÇÃO DO B.D.I.

Obra: CONSTRUÇÃO DE LABORATÓRIO DE ANÁLISES CLÍNICAS  
Município: Pilões - PB.

Item/Componente do BDI	% Informado	Construção de Edifícios			Rodovias e Ferrovias - Infra Urbana, praças, calçadas, etc.			Abastecimento de Água, Coleta de Esgoto			Fornecimento de materiais e equipamentos			Construção e Manutenção de Estações e Redes de Distribuição de Energia			Portuárias, Marítimas e Fluviais		
		1Q	Médio	3Q	1Q	Médio	3Q	1Q	Médio	3Q	1Q	Médio	3Q	1Q	Médio	3Q	1Q	Médio	3Q
Administração Central (AC)	4,00	3,00	4,00	5,50	3,80	4,01	4,67	5,43	4,93	6,71	1,50	3,45	4,49	5,19	5,52	7,99	4,00	5,52	7,85
Seguro (S) e Garantia (G)	0,80	0,80	0,80	1,00	0,52	0,40	0,74	0,28	0,49	0,75	0,30	0,48	0,82	0,25	0,51	0,56	0,81	1,22	1,99
Risco (R)	3,27	0,97	1,27	1,97	0,50	0,55	0,97	1,00	1,39	1,74	0,16	0,26	0,69	1,00	1,48	1,97	3,46	2,32	3,16
Despesa Financeira (DF)	0,83	0,50	1,23	1,97	1,01	1,11	1,21	0,94	0,99	1,17	0,85	0,85	1,11	1,01	1,07	1,11	0,94	1,02	1,13
Lucro (L)	6,36	6,16	7,40	8,96	6,61	7,30	8,69	6,74	8,04	9,40	3,50	5,11	6,22	6,00	8,31	9,51	7,14	8,40	10,43
Impostos (I) - PIS, COFINS, ISSQN	5,85																		

Observações:  
1) Preencher a planilha e colar o % informado (Coluna B)  
2) Os Tributos normalmente aplicáveis são: PIS (0,65%), COFINS (3,00%), ISS (2,00%)  
(conforme o município) e CPAB (4,50 %)  
3) O cálculo do BDI se baseia na fórmula abaixo utilizada pelo Acórdão 2622/2013 do TCU:  
**B.D.I = 20,34%**  
**Fórmula Utilizada:**  
$$BDI = \left[ \frac{(A + AC + G + R) * (1 + DF) * (1 + L)}{1 - I} \right] - 1 * 100$$

Tipo de Obra	VALORES DE BDI POR TIPO DE OBRA		
	1Q	Médio	3Q
Construção de Edifícios	20,34	22,12	25,00
Construção de Rodovias e Ferrovias - Infra Urbana, praças, etc.	19,60	20,97	24,13
Rede de Abastecimento de Água, Coleta de Esgotos	20,76	24,18	26,44
Estações e Redes de Distribuição de Energia Elétrica	24,00	25,94	27,66
Obras Portuárias, Marítimas e Fluviais	22,80	27,08	30,55
Fornecimento de Materiais e Equipamentos	11,10	14,02	16,80

Observação sobre os % informados no cálculo do BDI, neste caso:  
Construção de Edifícios  
OS VALORES % INFORMADO ENQUADRAM-SE NOS LIMITES DO ACÓRDÃO 2622/2013-TCU-PLENÁRIO  
OS VALORES % INFORMADO DE ACDF E L ESTÃO NOS VALORES MÁXIMOS DOS LIMITES DO ACÓRDÃO 2622/2013-TCU-PLENÁRIO  
OS VALORES % INFORMADO DE S+G E R FORAM CONSIDERADOS ZEROADOS OU SEJA, ABAIXO DO MÍNIMO DOS LIMITES DO ACÓRDÃO 2622/2013-TCU-PLENÁRIO

PAULA CRISTINA ARAUJO  
LEITAO:09693634438  
Assinado de forma digital por PAULA CRISTINA ARAUJO  
LEITAO:09693634438  
Dados: 2024.04.02 13:12:25 -03'00'





ESTADO DA PARAÍBA  
PREFEITURA MUNICIPAL DE PILÕES

## PROJETO TÉCNICO DE ENGENHARIA

### MEMORIAL DESCRITIVO E ESPECIFICAÇÕES TÉCNICAS DA CONSTRUÇÃO DE LABORATÓRIO DE ANÁLISES CLÍNICAS (PB)

JUNHO/2023



**ESTADO DA PARAÍBA  
PREFEITURA MUNICIPAL DE PILÕES**

Para qualquer serviço mal executado, a fiscalização terá o direito de modificar, mandar refazer, sem que tal fato acarrete ressarcimento financeiro ou material, bem como a extensão do prazo para conclusão da obra.

### **FISCALIZAÇÃO**

A fiscalização será efetuada pela Prefeitura, através da Divisão de Acompanhamento de Obras, a qual exercerá o controle e a fiscalização da execução da obra em suas diversas fases, e decidirá sobre dúvidas surgidas no decorrer da construção. As anotações necessárias, bem como a discriminação de todos os eventos ocorridos na obra, serão obrigatoriamente registradas no livro Diário de Obra, entre elas:

- a) As condições meteorológicas prejudiciais ao andamento dos trabalhos;
- b) As modificações efetuadas no decorrer da obra;
- c) As consultas à fiscalização;
- d) As datas de conclusão de etapas caracterizadas, de acordo com o cronograma-físico financeiro aprovado;
- e) Os acidentes ocorridos no decurso dos trabalhos;
- f) As respostas às interpelações da fiscalização;
- g) Quaisquer outros fatos que devam ser objeto de registro.

A presença da fiscalização na obra não diminuirá a responsabilidade da empresa contratada quanto à perfeita execução do trabalho.

### **MEDIDAS DE SEGURANÇA**

A execução da obra deverá ser realizada com a adoção de todas as medidas relativas à proteção dos trabalhadores, observando as leis em vigor. O uso de equipamentos de segurança como botas, capacetes, etc., será obrigatório.

### **DISPOSIÇÕES PRELIMINARES**

- Caberá ao construtor o planejamento administrativo e técnico, devendo submetê-lo, entretanto, a aprovação prévia da fiscalização.



ESTADO DA PARAÍBA  
PREFEITURA MUNICIPAL DE PILÕES  
**ESPECIFICAÇÕES TÉCNICAS**

**1. SERVIÇOS PRELIMINARES**

**1.1. Placa da Obra**

No canteiro ou em local pré-definido pela fiscalização, será instalada uma placa indicativa das características da obra. Deverá ser nas dimensões de 1,50m x 3,00m, resultando em uma área de 4,50m<sup>2</sup>.

**2. MOVIMENTO DE TERRA**

Os trabalhos de escavação deverão ser executados com cuidados especiais, a fim de resguardar as estruturas por ventura existentes no terreno, de possíveis danos causados por carregamentos exagerados e (ou) assimétricos, ou pelo impacto gerado pelos equipamentos que forem utilizados.

Todo movimento de terra será executado em função das cotas apontadas no projeto de implantação, e com o mínimo de incômodo para com a vizinhança (terrenos adjacentes).

Será executada escavação manual de valas, com dimensões mínimas conforme indicação em projetos, prevista para os serviços de instalações e estrutura.

Os reaterros dessas valas serão executados com material escolhido e selecionado, colhido da escavação manual, sem detritos e nem vegetais, adequadamente molhados e energeticamente compactados por meio mecânico, a fim de se evitar a posterior ocorrência de fendas, trincas ou desníveis, em razão do recalque que poderá ocorrer nas camadas aterradas.

**3.0 INFRAESTRUTURAS**

Inicialmente, torna-se importante estabelecer que, caso seja constatada no terreno da construção existência de antigos aterros, será necessário de imediato realizar pesquisas



ESTADO DA PARAÍBA  
PREFEITURA MUNICIPAL DE PILÕES

#### **4.0 SUPERESTRUTURAS**

##### **4.1 GENERALIDADES**

Estas especificações abrangem toda a execução da estrutura de concreto armado da obra, quanto ao fornecimento de materiais, manufatura, cura e proteção. Neste caso deverão ser seguidas as normas, especificações e métodos brasileiros, principalmente, o atendimento à NBR 6118/2014, no qual está fundamentado o projeto estrutural.

Rigorosamente serão observadas e obedecidas todas as particularidades do projeto arquitetônico, a fim de que haja perfeita concordância entre eles na execução dos serviços.

Nenhum elemento estrutural, ou seu conjunto, poderá ser executado sem a prévia e minuciosa verificação da construtora, das perfeitas disposições, dimensões, ligações e escoramentos das formas e armaduras correspondentes, bem como do exame da correta colocação da canalização elétrica, telefônica, hidráulica, águas pluviais, sanitária e outras que eventualmente poderão ser embutidas na massa de concreto.

As passagens dos tubos pelos furos em vigas e outros elementos estruturais, deverão obedecer rigorosamente ao projeto, não sendo permitida mudança em suas posições. Sempre que necessário, será verificada a impermeabilização nas juntas dos elementos embutidos.

Sempre que a Construtora tiver dúvida a respeito da estabilidade dos elementos estruturais, solicitará prova de carga para se avaliar a qualidade e resistência das peças.

A Empreiteira locará a estrutura com todo o rigor possível e necessário, sendo responsável por qualquer desvio de alinhamento, prumo ou nível, correndo por sua conta eventual demolição, assim como a reconstrução dos serviços julgados imperfeitos pelo proprietário.

Antes de iniciar os serviços, a Construtora deverá verificar as cotas referentes ao nivelamento e locação do projeto.



**ESTADO DA PARAÍBA  
PREFEITURA MUNICIPAL DE PILÕES**

providenciadas análises físico químicas. Cabe ressaltar que água com limite de turbidez até 2.000 partes por milhão, poderá ser utilizada. Se esse limite for ultrapassado, a água deverá ser previamente decantada.

#### **4.2.4 Cimento**

O cimento empregado no preparo do concreto deverá atender as especificações e os ensaios da ABNT. O Cimento Portland Comum atenderá a NBR 5732/1991. O armazenamento do cimento na obra será feito de modo a eliminar a possibilidade de qualquer dano total ou parcial, ou ainda misturas de cimento de diversas procedências ou idades. O empilhamento de sacos de cimento não deverá ultrapassar o montante de 10 sacos, para garantir a qualidade das primeiras fileiras.

O prazo máximo para armazenamento em locais secos e ventilados será de 30 dias. Vencido esse prazo, o cimento somente poderá ser usado com a aprovação da Fiscalização, que poderá indicar as peças que receberão concreto com cimento além daquela idade. Para cada partida de cimento será fornecido o certificado de origem correspondente. Não será permitido o emprego de cimento com mais de uma marca ou procedência na mesma concretagem.

### **4.3 ARMAZENAMENTO**

De um modo geral, os materiais deverão ser armazenados de forma a assegurar as características exigidas para seu emprego e em locais que não interfiram com a circulação nos canteiros.

#### **4.3.1 Aços**

Os aços deverão ser depositados em pátios cobertos, colocados sobre travessas de madeira e classificados conforme tipo e bitola.

#### **4.3.2 Agregados**



**ESTADO DA PARAÍBA  
PREFEITURA MUNICIPAL DE PILÕES**

madeirite), madeira aparelhada, madeira em bruto revestida com chapa metálica, ou simplesmente outros tipos de materiais, conforme a conveniência da execução, desde que sua utilização não prejudique o acabamento final.

O reaproveitamento dos materiais usados nas formas será permitido desde que se realize a conveniente limpeza e se verifique que eles estão isentos de deformações.

#### **4.4.3. Execução**

As formas e seus escoramentos deverão ter suficiente resistência para que as deformações, devido à ação das cargas atuantes e das variações de temperatura e umidade, sejam desprezíveis. As formas serão construídas corretamente para reproduzir os contornos, as linhas e as dimensões requeridas no projeto estrutural.

Garantir-se-á a vedação das formas, de modo a não permitir fuga da nata de cimento. A amarração e o espaçamento das formas deverão ser feitas através de tensor passando por tubo plástico rígido de diâmetro conveniente e com espaçamento uniforme. Após a desforma e retirada dos tubos, seus vazios serão vedados com graute.

A ferragem será mantida afastada das formas por meio de pastilhas de concreto, ou espaçadores próprios em material plástico injetado, porém não se admitirá uso de tacos de madeira.

Os pregos serão usados de modo a não permanecerem encravados no concreto após a desforma. No caso de alvenaria com tijolos de barro, poder-se-á utilizar a elevação destas, como forma na execução de pilares e o respaldo das paredes como fundo de forma das vigas, desde que as dimensões das peças estruturais sejam respeitadas e que as demais faces das peças sejam fechadas com cuidados específicos de vedação, alinhamento, prumo e travamento.

Na forma dos pilares deverão ser previstas janelas (abertura) no local da emenda, para limpeza da junta concretada.

#### **4.4.4. Escoramento**

As formas deverão ser providas de escoramento e travamento, convenientemente



**ESTADO DA PARAÍBA  
PREFEITURA MUNICIPAL DE PILÕES**

Para armaduras de espera, indicadas em projeto, utilizar revestimento polimérico inibidor de corrosão para proteger suas extremidades, empregando-o da seguinte forma: como substrato, devendo as armaduras estar limpas e isentas de ferrugem, óleo, graxa, nata de cimento e outras substâncias incrustas, mediante lixamento ou jateamento de areia; como aplicador, garantida a perfeita mistura ao aplicar o revestimento inibidor de corrosão com trincha de cerdas médias, até atingir a espessura aproximada de 0,5mm. A segunda demão será feita em 2 ou 3 horas após a primeira, ficando a espessura final de película para duas demãos estimada em 1mm.

As armaduras serão de preferência revestidas em toda a superfície com o revestimento inibidor de corrosão.

É recomendável que as superfícies de concreto adjacentes às armaduras tratadas com o revestimento inibidor de corrosão, também sejam revestidas com o mesmo material, em duas demãos, aplicadas a trincha.

Antes de aplicar a argamassa de reparo propriamente dita, aguardar no mínimo 24 horas.

#### **4.5.2. Cobertura de concreto**

Qualquer armadura, inclusive de distribuição, de montagem e estribos, terá cobertura de concreto nunca menor que as espessuras prescritas na NBR 6118/2014.

Para garantia do recobrimento mínimo preconizado em projeto, serão confeccionadas pastilhas de concreto com espessuras iguais à cobertura prevista. A resistência do concreto das pastilhas deverá ser igual ou superior a do concreto das peças as quais serão incorporadas. As pastilhas serão providas de arames para fixação nas armaduras.

#### **4.5.3. Limpeza**

As barras de aço deverão ser convenientemente limpas de qualquer substância prejudicial à aderência, retirando-se as camadas eventualmente destacadas por oxidação.

De preferência, desde que viável, a limpeza da armadura será feita fora das



**PILÕES**  
PREFEITURA



**ESTADO DA PARAÍBA**  
**PREFEITURA MUNICIPAL DE PILÕES**

#### **4.6. PREPARO DO CONCRETO**

##### **4.6.1. Generalidades**

O preparo do concreto será executado mediante equipamento apropriado e bem dimensionado, em função das quantidades e prazos estabelecidos da obra.

O concreto empregado na execução das peças deverá satisfazer rigorosamente às condições de resistência, durabilidade e impermeabilidade adequada as condições de exposição, assim como obedecer, além destas especificações, as recomendações das normas vigentes da ABNT.

##### **4.6.2. Materiais**

Será exigido o emprego de materiais com qualidade rigorosamente uniforme, sendo os agregados de uma só procedência, a correta utilização dos agregados graúdos e miúdos, de acordo com as dimensões das peças a serem concretadas, e fixação do fator água-cimento, tendo em vista a resistência e a trabalhabilidade do concreto compatível com as dimensões e acabamento das peças.

O cimento, a areia e a pedra a serem empregados no preparo do concreto aparente, deverão ser sempre da mesma procedência, atestada pelas notas fiscais dos fornecedores e comprovadas por inspeções visuais, antes do recebimento, complementadas pelos testes, quando necessários.

No caso de uso de aditivos aceleradores de pega, plastificantes, incorporadores de ar impermeabilizantes, esses serão prescritos pela Construtora em consonância com o projeto estrutural. Vedar-se-á o uso de aditivos que contenham cloreto de cálcio.

##### **4.6.3. Ensaio**

Os ensaios para caracterização dos materiais e os testes para fixação dos traços, serão realizados por laboratórios idôneos e os resultados apresentados para aprovação da Fiscalização, antes do início de cada etapa do trabalho.

Todos os materiais recebidos na obra ou utilizados em usina serão previamente testados para comprovação de sua adequação ao traço adotado.





**ESTADO DA PARAÍBA  
PREFEITURA MUNICIPAL DE PILÕES**

de tempo gasto no percurso e que se evite a segregação dos agregados ou uma variação na trabalhabilidade da mistura.

Para tanto, seguir-se-á o disposto na NBR 6118/2014.

#### **4.9. LANÇAMENTO DO CONCRETO**

O lançamento do concreto obedecerá ao plano prévio específico, não se tolerando juntas de concretagem não previstas no referido plano. No caso de pilares, deve-se concretá-los até o nível do fundo das vigas, antes de colocar as armações das respectivas lajes e vigas.

O lançamento do concreto nunca deverá ser feito a uma altura superior a 2,0 metros. A utilização de tremonha (tubo com funil) é recomendável.

Toda concretagem deverá ter acompanhamento do engenheiro responsável da obra.

O início de cada operação de lançamento está condicionado à realização dos ensaios de abatimento (SLUMP TEST), em cada betonada ou caminhão-betoneira. Para todo concreto estrutural o SLUMP admitido estará compreendido entre 5 e 10, devendo obedecer ao indicado no projeto estrutural.

O concreto só será lançado depois que todo o trabalho de formas, instalação de peças embutidas e preparação das superfícies estiverem inteiramente conclusos e aprovados.

Todas as superfícies e peças embutidas que tenham sido incrustadas com argamassa proveniente de concretagem serão limpas antes que o concreto adjacente ou de envolvimento seja lançado.

Especiais cuidados serão tomados na limpeza das formas com ar comprimido e equipamentos manuais, especialmente em pontos baixos, onde poderá ser feita abertura de filtros ou janelas nas formas, para remoção de sujeiras.

O concreto deverá ser depositado nas formas, tanto quanto possível e praticável,



**ESTADO DA PARAÍBA  
PREFEITURA MUNICIPAL DE PILÕES**

se formem nichos ou haja segregação dos materiais; dever-se-á evitar a vibração da armadura para que não se formem vazios ao seu redor, com prejuízo da aderência.

O adensamento do concreto se fará por meio de equipamentos mecânicos através de vibradores de imersão, de configuração e dimensões adequadas às várias peças a serem preenchidas, a critério da Fiscalização.

Para as lajes poderão ser utilizados vibradores de placa. A utilização de vibradores de forma estará condicionada à medidas especiais, visando assegurar a imobilidade e indeformabilidade dos moldes.

Os vibradores de imersão não serão operados contra formas, peças embutidas e armaduras. A vibração deverá ser completada por meio de ancinhos e equipamentos manuais, principalmente onde a aparência e qualidade da peça estrutural é requisito importante.

Sempre será observado, rigorosa e estritamente, o contido nas prescrições da norma NBR 6118/2014.

#### **4.11 CURA DO CONCRETO**

Será cuidadosamente executada a cura de todas as superfícies expostas, com o objetivo de impedir a perda da água destinada à hidratação do cimento.

Durante o período de endurecimento do concreto, suas superfícies deverão ser protegidas contra chuvas, secagem, mudanças bruscas de temperatura, choques e vibrações que possam produzir fissuras ou prejudicar a aderência com a armadura.

Para impedir a secagem prematura, as superfícies de concreto serão abundantemente umedecidas com água, durante pelo menos 7 (sete) dias após o lançamento. Como alternativa, poderá ser aplicado agente químico de cura, de modo que a superfície seja protegida pela formação de uma película impermeável.

#### **4.14 PILARES**

Deverão ser executados de acordo com o projeto estrutural, atentando para todos os cuidados citados anteriormente e com dimensões indicadas no próprio projeto estrutural, respeitando suas especificações, locação, dimensão e prumo, com resistência mínima à compressão de 25 MPa.

#### **4.15 VIGAS**

Também deverão ser executadas em obediência ao projeto, quanto a dimensões, alinhamento, esquadro e prumo, bem como terão resistência mínima à compressão de 25 MPa.

#### **4.16 VERGAS**

Todos os vãos de portas e janelas levarão vergas moldadas in-loco de concreto armado com  $F_{ck} = 20$  MPa com dimensões de 20x9cm.

#### **4.17 TOLERÂNCIA NA EXECUÇÃO DA ESTRUTURA**

Na construção da estrutura da obra não serão tolerados desvios dos alinhamentos, níveis e dimensões fixadas nos desenhos que excedam aos limites indicados a seguir descritos: a) dimensões de pilares, vigas e lajes: por falta 5 mm e por excesso 10 mm; b) dimensões das fundações: por falta 10 mm e por excesso 30 mm.

#### **4.18 ACEITAÇÃO DA ESTRUTURA**

Satisfeitas as condições do projeto estrutural e destas especificações, a aceitação da estrutura far-se-á mediante o contido nas prescrições da norma NBR 6118/2014.

#### **5.0 ELEVAÇÃO**

## **7.0 IMPERMEABILIZAÇÃO**

Deverão ser impermeabilizadas todas as vigas baldrame, com aplicação de tinta betuminosa a frio (hidroasfalto) em duas demãos.

Sobre as áreas a serem impermeabilizadas com manta asfáltica, será executado berço regularizador em argamassa (cimento e areia média) no traço 1:3, e posterior aplicação de 2 demãos de primer asfáltico a frio, para obter aderência satisfatória da manta que será aplicada.

As calhas e a laje descoberta da cobertura deverão ser impermeabilizadas com manta asfáltica 4mm, aplicada sobre as mencionadas áreas, em rolos individuais de 1x 10m, com aquecimento por maçarico e combustão de gás de cozinha (botijão de 20 Kg), na temperatura média de 55°C.

Emendas por traspasse das mantas deverão ter no mínimo largura de 0,10m, com aplicação de fita adesiva própria ao longo de cada emenda.

Nos cantos de encontro entre as superfícies horizontal e vertical, a manta deverá assumir geometria boleada contínua (sem emendas), tipo “meia cana”, a fim de garantir total estanqueidade quanto a uma eventual infiltração de água.

Uma vez concluída toda a impermeabilização de manta asfáltica, deverá ser executada a proteção mecânica em argamassa de cimento e areia grossa no traço 1:3 com juntas de dilatação plásticas de 2cm de espessura e 10 mm de altura, espaçadas a cada 1,00m.

## **8.0 PAVIMENTAÇÃO**

### **Contrapiso**

Caso o solo do aterro (caixão interno) seja de baixa resistência, deverá ser



ESTADO DA PARAÍBA  
PREFEITURA MUNICIPAL DE PILOES

folhas.

## 8.2 Janelas

As janelas terão dimensões indicadas em projeto e serão de alumínio com vidro. Algumas com 2 folhas de correr e outras fixas.

## 9.0 REVESTIMENTO DE PAREDES/PINTURA

Antes de iniciar os trabalhos de revestimento, deverá a Empreiteira adotar providências para que todas as superfícies a revestir estejam firmes, retilíneas, niveladas e apuradas. Qualquer correção nesse sentido será feita antes da aplicação do revestimento, como também fornecer e aplicá-lo em todas as superfícies onde especificado e (ou) indicado nos desenhos do Projeto Arquitetônico.

Os revestimentos em geral serão sempre executados por profissionais com perícia reconhecidamente comprovada e deverão apresentar paramentos perfeitamente desempenados, apurados, alinhados e nivelados, as arestas vivas e os planos de concordância perfeitamente delineados. A preparação da mistura de argamassa para revestimento será sempre executada com particular cuidado, especialmente quanto às superfícies das paredes que deverão estar bem limpas, mediante emprego de vassoura de cerda, e abundantemente molhadas, antes do início dos trabalhos.

Todas as instalações hidráulicas e elétricas deverão ser executadas antes da aplicação do chapisco e da argamassa de areia fina desempenada, evitando-se dessa forma retoques nos revestimentos recém-concluídos.

Na finalização de todos os serviços de revestimento, remover-se-á toda a sujeira deixada por eles, tanto no chão, nos vidros como em outros locais da intervenção

## 9.1 Chapisco

Todas as faces visíveis das alvenarias novas deverão receber o chapisco. O mesmo será preparado de forma mecânica em betoneira. O chapisco aplicado em alvenaria e estruturas de concreto terá traço de 1:3 (cimento e areia grossa).



**ESTADO DA PARAÍBA  
PREFEITURA MUNICIPAL DE PILÕES**

Não serão aceitos tubos e conexões que forem "esquentados" para formar "ligações hidráulicas" duvidosas, assim como materiais fora do especificado, devendo todas as tubulações e ligações estar em conformidade com a NBR 5626/98, inclusive as conexões e os conectores específicos, de acordo com o tipo de material e respectivo diâmetro solicitado no projeto.

**Reservatório Elevado e Barrilete**

Este sistema será formado pelo seguinte conjunto: 2 (dois) reservatórios com capacidade de 1.000 litros cada, interligados entre si (tipo by-pass), com limpeza e extravasor, "ladrão", para cada caixa, ramal de saída na vertical com coluna mínima de 0,85 m (do fundo da caixa), tubulação inicial de 60mm e registros de gaveta brutos para controlar o fluxo do líquido e dar suporte a uma eventual e necessária manutenção da rede, ramais ortogonais com redução do diâmetro do duto até atingir os pontos de descida para cada ambiente demandador e torneira do tipo bóia instalada em cada reservatório para controle do nível de água armazenada.

**11.0 INSTALAÇÃO DE ESGOTO SANITÁRIO**

**Considerações Gerais**

As instalações de esgoto sanitário serão executadas de conformidade com o exigido no respectivo projeto, que deverá estar alinhado e de acordo com a NBR 8160/99.

Estas instalações deverão ser executadas por profissionais especializados e conhecedores da boa técnica executiva, assim como os materiais aplicados deverão ter procedência nacional e qualidade de primeira linha, descartando-se quaisquer produtos que não atendam as normas pertinentes da ABNT e do Inmetro.

Nos ambientes geradores de esgoto sanitário do laboratório, como sanitários, copa e área de serviço, cada ramal secundário será interligado ao seu respectivo primário, seguindo este até a primeira caixa de passagem mais próxima, quando então será constituída a rede externa que se estenderá até a caixa de inspeção, antes do sistema fossa/sumidouro, no qual serão lançados os efluentes finais do esgoto doméstico. Caso exista na localidade do ente federado rede pública de esgoto, obrigatoriamente os efluentes serão nela lançados.

As tubulações da rede externa de esgoto, quando enterradas, devem ser assentadas sobre terreno com base firme e recobrimento mínimo de 0,40m. Caso nestes trechos não seja possível o recobrimento, ou onde a tubulação esteja sujeita a fortes compressões por choques mecânicos, então a proteção será no sentido de aumentar sua resistência mecânica.

Ainda deverá ser prevista no projeto de esgoto sanitário, tubulação vertical de ventilação, "suspiro", conectada a cada ramal primário, que deverá ter continuidade além da cobertura, em pelo menos 1,00 m acima desta.



**ESTADO DA PARAÍBA  
PREFEITURA MUNICIPAL DE PILÕES**

A fornecedora dos extintores obrigatoriamente deverá estar com o cadastro em dia junto ao o Corpo de Bombeiros local ou da cidade mais próxima da edificação do Laboratório.

A Empreiteira submeterá, oportunamente, às entidades com jurisdição sobre o assunto, o projeto de instalação contra prevenção e combate a incêndio, ajustando quaisquer exigências ou alterações impostas pelas autoridades locais, dando sempre prévio conhecimento ao Contratante. Caso sejam necessárias algumas readequações no projeto, o ônus destas correrá por conta da Empreiteira, até aprovação e liberação final de vistoria.

### **13.0 – LOUÇAS E METAIS**

#### **Considerações gerais**

A colocação de louças e metais será executada por profissionais especializados e conhecedores da boa técnica executiva, devendo cada peça ser devidamente colocada na posição indicada no projeto arquitetônico, com especial atenção às indicações que constarem nos projetos de instalação hidráulica e de esgoto sanitário. Tão logo instalados, tanto as louças como os metais serão envoltos em papel e fita adesiva a fim de protegê-los de respingos da pintura final.

#### **Louças e Bancadas**

Todas as louças serão da cor branca.

Os vasos sanitários serão possuidores de sifão interno, fixados com parafusos de metal cromado tipo castelo, vedação no pé do vaso com bolsa de borracha, cromado, tubo de ligação cromado para entrada d'água da parede ao vaso metálico e canopla cromada, todas as peças com diâmetro nominal de 38 mm (1.½”).

Os lavatórios louça branca com coluna, 29,5 x 39 cm, aproximadamente, padrão médio.

As bancadas indicadas serão de inox, com cuba de inox inclusive válvula tipo americana em metal cromado e sifão flexível em pvc. Também receberão torneira cromada longa de parede.

### **14.0 INSTALAÇÕES ELÉTRICAS**

#### **Considerações Gerais**



**ESTADO DA PARAÍBA  
PREFEITURA MUNICIPAL DE PILÕES**

recém-concluídos, com estopa, gesso, nos casos em que o andamento da obra ou a passagem obrigatória de operários assim o exigirem.

Os revestimentos serão inicialmente limpos com pano seco; salpicos de argamassa e tintas serão removidos com esponja de aço fina; lavagem final com água em abundância.

A limpeza dos vidros far-se-á com esponja de aço, removedor e água.

Os aparelhos sanitários serão limpos com esponja de aço, sabão e água. Os metais deverão ser limpos com removedor; não se devendo aplicar ácido muriático nos metais e aparelhos sanitários.

Os banheiros para PNE receberão barra de apoio reta de aço inox.

O jardim será composto de plantio de grama do tipo batatais e arbustos, conforme projeto.

A fachada receberá um letreiro com letras de dimensões 20x20cm de aço inox.

### **CONSIDERAÇÕES FINAIS**

Em caso de divergência entre as informações existentes no projeto de arquitetura e memorial descritivo com os presentes na planilha orçamentária, deverão prevalecer as informações da planilha orçamentária.

**Pilões – PB, 13 de junho de 2023.**

**PAULA CRISTINA  
ARAUJO**

**LEITAO:09693634438**

Assinado de forma digital por  
PAULA CRISTINA ARAUJO  
LEITAO:09693634438  
Dados: 2023.06.14 11:40:57 -03'00'



**DIMENSIONAMENTO DO SUMIDOURO SEGUNDO A NBR 13969/97**

Os sumidouros são dimensionados com base na taxa de percolação do solo (obtida através de testes realizados *in loco*), a qual está relacionada a uma taxa máxima de aplicação de esgotos, conforme tabela ao lado.

Q : Vazão de esgoto em litros/dia  
 K : Taxa máxima de aplicação diária em m<sup>3</sup>/m<sup>2</sup>.d  
 A = Q/K : Área necessária para absorção do esgoto em m<sup>2</sup>  
 D : diâmetro do sumidouro em metros  
 h : profundidade do sumidouro em metros

SUMIDOURO DE SEÇÃO CIRCULAR				
Q	K	D	A	h
1500	0,1089	2,2	13,77	1,44

Para utilização desta tabela, tendo os valores de Q e K já definidos, basta atribuir um valor ao diâmetro do sumidouro e a altura será dada em função dele.

Taxa de percolação m/m	Taxa máxima de aplicação diária m <sup>3</sup> /m <sup>2</sup> .d	Taxa de percolação m/m	Taxa máxima de aplicação diária m <sup>3</sup> /m <sup>2</sup> .d
40 ou menos	0,20	400	0,065
80	0,14	600	0,053
120	0,12	1200	0,037
160	0,10	1400	0,032
200	0,09	2400	0,024

<sup>1)</sup> Adaptado da referência (13) do anexo C.

1,2

**5.8 Geometria dos tanques**

Os tanques sépticos podem ser cilíndricos ou prismáticos retangulares. Os cilíndricos são empregados em situações onde se pretende minimizar a área útil em favor da profundidade; os prismáticos retangulares, nos casos em que se pretenda desajustar maior área horizontal e menor profundidade.

**5.9 Medidas internas mínimas (ver Figuras 3 e 4 do Anexo A)**

As medidas internas dos tanques devem observar o que segue:

- a) profundidade útil: varia entre os valores mínimos e máximos recomendados na Tabela 4, de acordo com o volume útil obtido mediante a fórmula de 6.7;
- b) diâmetro interno mínimo: 1,10 m;
- c) largura interna mínima: 0,80 m;
- d) relação comprimento/largura (para tanques prismáticos retangulares): mínimo 2:1; máximo 4:1.

PAULA CRISTINA  
 ARAUJO

LEITAO:09693634438

Assinado de forma digital por  
 PAULA CRISTINA ARAUJO  
 LEITAO:09693634438

Dados: 2023.06.14 13:51:23  
 -03'00'

**DIMENSIONAMENTO DO TANQUE SÉPTICO SEGUNDO A NBR 7229/93**

$$V = 1000 + N (C \times T + K \times L)$$

<b>V</b> = Volume útil, em litros
<b>N</b> = número de pessoas ou unidades de contribuição
<b>C</b> = contribuição de despejos, em litro/pessoa x dia ou em litro/unidade x dia (Ver Tabela 1 da NBR 7229/93)
<b>T</b> = período de detenção, em dias (Ver Tabela 2 da NBR 7229/93)
<b>K</b> = taxa de acumulação de lodo digerido em dias, equivalente ao tempo de acumulação de lodo fresco (Ver Tabela 3 da NBR 7229/93)
<b>L</b> = contribuição de lodo fresco, em litro/pessoa x dia ou em litro/unidade x dia (Ver Tabela 1 da NBR 7229/93)

0,1089					
N	C	L	T	K	Volume útil (litros)
30	50	0,2	1	57	2842,00

OBS: Para o dimensionamento de tanque séptico seguindo as normas da NBR 7229/93 da ABNT, basta preencher a tabela de dimensionamento ao lado. Os valores de cada item podem ser encontrados nas tabelas abaixo, conforme indicado nas legendas. Os únicos campos que deverão ser preenchidos são os marcados em verde claro. Após o dimensionamento, ficar atento aos valores de profundidade útil mínima e máxima encontrados na Tabela 4 e as medidas internas mínimas no quadro à direita, além dos afastamentos mínimos!

DIMENSÕES DO TANQUE SÉPTICO			
Profundidade útil (m)	Área da seção horizontal (m²)	Largura (m)	Comprimento (m)
1,2	2,37	1,09	2,18

**5.1 Distâncias mínimas**

Os tanques sépticos devem observar as seguintes distâncias horizontais mínimas:

- 1,50 m de construções, limites de terreno, sumidouros, valas de infiltração e ramal predial de água;
- 3,0 m de árvores e de qualquer ponto de rede pública de abastecimento de água;
- 15,0 m de poços freáticos e de corpos de água de qualquer natureza.

Nota: As distâncias mínimas são computadas a partir da face externa mais próxima aos elementos considerados.

Para utilização da Tabela das dimensões do tanque séptico, basta atribuir um valor para a profundidade útil do mesmo, observando os limites da Tabela 4 abaixo.

**5.8 Geometria dos tanques**

Os tanques sépticos podem ser cilíndricos ou prismáticos retangulares. Os cilindros não empregados em situações onde se pretenda minimizar a área útil em favor da profundidade; os prismáticos retangulares, nos casos em que sejam desejáveis maior área horizontal e menor profundidade.

**5.9 Medidas internas mínimas (ver Figuras 3 e 4 do Anexo A)**

As medidas internas dos tanques devem observar o que segue:

- profundidade útil: varia entre os valores mínimos e máximos recomendados na Tabela 4, de acordo com o volume útil através da fórmula de 5.7;
- diâmetro interno mínimo: 1,10 m;
- largura interna mínima: 0,80 m;
- relação comprimento/largura para tanques prismáticos retangulares: mínimo 2:1, máximo 4:1.

**Tabela 1 - Contribuição diária de esgoto (C) e de lodo fresco (L) por tipo de prédio e de ocupante**

Unid.: L

Prédio	Unidade	Contribuição de esgotos (C) e lodo fresco (L)	
<b>1. Ocupantes permanentes</b>			
- residência padrão alto	pessoa	160	1
- residência padrão médio	pessoa	130	1
- residência padrão baixo	pessoa	100	1
- hotel (exceto lavanderia e cozinha)	pessoa	100	1
- alojamento provisório	pessoa	80	1
<b>2. Ocupantes temporários</b>			
- fábrica em geral	pessoa	70	0,30
- escritório	pessoa	50	0,20
- edifícios públicos ou comerciais	pessoa	50	0,20
- escolas (externatos) e locais de longa permanência	pessoa	50	0,20
- bares	pessoa	6	0,10
- restaurantes e similares	refeição	25	0,10
- cinemas, teatros e locais de curta permanência	lugar	2	0,02
- sanitários públicos <sup>(*)</sup>	baixa sanitária	480	4,8

(\*) Apenas de acesso aberto ao público (estação rodoviária, ferroviária, lagoadouro público, estádio esportivo, etc.).

**Tabela 2 - Período de detenção dos despejos, por faixa de contribuição diária**

Contribuição diária (L)	Tempo de detenção	
	Dias	Horas
Até 1500	1,00	24
De 1501 a 3000	0,92	22
De 3001 a 4500	0,83	20
De 4501 a 6000	0,75	18
De 6001 a 7500	0,67	16
De 7501 a 9000	0,58	14
Mais que 9000	0,50	12

**Tabela 4 - Profundidade útil mínima e máxima, por faixa de volume útil**

Volume útil (m³)	Profundidade útil mínima (m)	Profundidade útil máxima (m)
Até 6,0	1,20	2,20
De 6,0 a 10,0	1,50	2,50
Mais que 10,0	1,80	2,80

**Tabela 3 - Taxa de acumulação total de lodo (K), em dias, por intervalo entre limpezas e temperatura do mês mais frio**

Intervalo entre limpezas (anos)	Valores de K por faixa de temperatura ambiente (t), em °C		
	t ≤ 10	10 ≤ t ≤ 20	t > 20
1	94	65	57
2	134	105	97
3	174	145	137
4	214	185	177
5	254	225	217

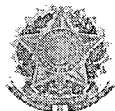

Anotação de Responsabilidade Técnica - ART  
Lei nº 6.496, de 7 de dezembro de 1977

CREA-PB

ART OBRA / SERVIÇO  
Nº PB20230538544

Conselho Regional de Engenharia e Agronomia da Paraíba

INICIAL

1. Responsável Técnico

PAULA CRISTINA ARAÚJO LEITÃO

Título profissional: ENGENHEIRA CIVIL

RNP: 1615597603

Registro: 1615597603PB

Empresa contratada: CLAUDINEIA LEITÃO MARTINS SÁTIRO - ME

Registro : 0000337583-PB

2. Dados do Contrato

Contratante: PREFEITURA MUNICIPAL DE PILÕES

CPF/CNPJ: 08.786.626/0001-87

RUA Pça. João Pessoa

Nº: 48

Complemento:

Bairro: CENTRO

Cidade: Pilões

UF: PB

CEP: 58393000

Contrato: Não especificado

Celebrado em:

Valor: R\$ 1.000,00

Tipo de contratante: Pessoa Juridica de Direito Público

Ação Institucional: Outros

3. Dados da Obra/Serviço

RUA NORBETO BARACUHY

Nº: s/n

Complemento:

Bairro: CENTRO

Cidade: PILÕES

UF: PB

CEP: 58393000

Data de Início: 05/06/2023

Previsão de término: 14/06/2023

Coordenadas Geográficas: 0, 0

Finalidade: SEM DEFINIÇÃO

Código: Não Especificado

Proprietário: PREFEITURA MUNICIPAL DE PILÕES

CPF/CNPJ: 08.786.626/0001-87

4. Atividade Técnica

	Quantidade	Unidade
14 - Elaboração		
80 - Projeto > ESTRUTURAS > ESTRUTURAS DE CONCRETO E ARGAMASSA ARMADA > #TOS_2.1.1 - DE ESTRUTURA DE CONCRETO ARMADO	92,80	m2
80 - Projeto > CONSTRUÇÃO CIVIL > EDIFICAÇÕES > DE EDIFICAÇÃO > #TOS_1.1.1.1 - DE ALVENARIA	92,80	m2
80 - Projeto > CONSTRUÇÃO CIVIL > INSTALAÇÕES HIDROSSANITÁRIAS > #TOS_1.4.1 - DE SISTEMA DE ÁGUA POTÁVEL	92,80	m2
80 - Projeto > CONSTRUÇÃO CIVIL > INSTALAÇÕES HIDROSSANITÁRIAS > #TOS_1.4.3 - DE INSTALAÇÃO DE SISTEMA DE ESGOTO SANITÁRIO	92,80	m2
80 - Projeto > ELETROTÉCNICA > INSTALAÇÕES ELÉTRICAS > DE INSTALAÇÕES ELÉTRICAS EM BAIXA TENSÃO > #TOS_11.10.1.2 - PARA FINS COMERCIAIS	92,80	m2
80 - Projeto > CONSTRUÇÃO CIVIL > INSTALAÇÕES DE PREVENÇÃO E COMBATE A INCÊNDIO > #TOS_1.6.6 - DE PREVENÇÃO E COMBATE A INCÊNDIO E PÂNICO	92,80	m2
38 - Especificação > ESTRUTURAS > ESTRUTURAS DE CONCRETO E ARGAMASSA ARMADA > #TOS_2.1.1 - DE ESTRUTURA DE CONCRETO ARMADO	92,80	m2
38 - Especificação > CONSTRUÇÃO CIVIL > EDIFICAÇÕES > DE EDIFICAÇÃO > #TOS_1.1.1.1 - DE ALVENARIA	92,80	m2
38 - Especificação > CONSTRUÇÃO CIVIL > INSTALAÇÕES HIDROSSANITÁRIAS > #TOS_1.4.1 - DE SISTEMA DE ÁGUA POTÁVEL	92,80	m2
38 - Especificação > CONSTRUÇÃO CIVIL > INSTALAÇÕES HIDROSSANITÁRIAS > #TOS_1.4.3 - DE INSTALAÇÃO DE SISTEMA DE ESGOTO SANITÁRIO	92,80	m2
38 - Especificação > ELETROTÉCNICA > INSTALAÇÕES ELÉTRICAS > DE INSTALAÇÕES ELÉTRICAS EM BAIXA TENSÃO > #TOS_11.10.1.2 - PARA FINS COMERCIAIS	92,80	m2
38 - Especificação > CONSTRUÇÃO CIVIL > INSTALAÇÕES DE PREVENÇÃO E COMBATE A INCÊNDIO > #TOS_1.6.6 - DE PREVENÇÃO E COMBATE A INCÊNDIO E PÂNICO	92,80	m2
35 - Elaboração de orçamento > ESTRUTURAS > ESTRUTURAS DE CONCRETO E ARGAMASSA ARMADA > #TOS_2.1.1 - DE ESTRUTURA DE CONCRETO ARMADO	92,80	m2
35 - Elaboração de orçamento > CONSTRUÇÃO CIVIL > EDIFICAÇÕES > DE EDIFICAÇÃO > #TOS_1.1.1.1 - DE ALVENARIA	92,80	m2
35 - Elaboração de orçamento > CONSTRUÇÃO CIVIL > INSTALAÇÕES HIDROSSANITÁRIAS > #TOS_1.4.1 - DE SISTEMA DE ÁGUA POTÁVEL	92,80	m2
35 - Elaboração de orçamento > CONSTRUÇÃO CIVIL > INSTALAÇÕES HIDROSSANITÁRIAS > #TOS_1.4.3 - DE INSTALAÇÃO DE SISTEMA DE ESGOTO SANITÁRIO	92,80	m2

A autenticidade desta ART pode ser verificada em: <http://crea-pb.sitac.com.br/publico/>, com a chave: 06bwy  
Impresso em: 14/06/2023 às 11:09:04 por: , lp: 170.82.175.2

sic.creapb.org.br  
Tel: (83) 3533 2525

creapb@creapb.org.br  
Fax:

 **CREA-PB**  
Conselho Regional de Engenharia  
e Agronomia da Paraíba



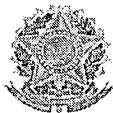

**Anotação de Responsabilidade Técnica - ART**  
**Lei nº 6.496, de 7 de dezembro de 1977**

**CREA-PB**

**ART OBRA / SERVIÇO**  
**Nº PB20230538544**

**Conselho Regional de Engenharia e Agronomia da Paraíba**

INICIAL

35 - Elaboração de orçamento > ELETROTÉCNICA > INSTALAÇÕES ELÉTRICAS > DE INSTALAÇÕES ELÉTRICAS EM BAIXA TENSÃO > #TOS_11.10.1.2 - PARA FINS COMERCIAIS	92,80	m2
35 - Elaboração de orçamento > CONSTRUÇÃO CIVIL > INSTALAÇÕES DE PREVENÇÃO E COMBATE A INCÊNDIO > #TOS_1.6.6 - DE PREVENÇÃO E COMBATE A INCÊNDIO E PÂNICO	92,80	m2

Após a conclusão das atividades técnicas o profissional deve proceder a baixa desta ART

**5. Observações**

PROJETO, ORÇAMENTO E ESPECIFICAÇÕES TÉCNICAS REFERENTES À CONSTRUÇÃO DE UM LABORATÓRIO DE ANÁLISES CLÍNICAS LOCALIZADO NO MUNICÍPIO DE PILÕES-PB.

**6. Declarações**

- Declaro que estou cumprindo as regras de acessibilidade previstas nas normas técnicas da ABNT, na legislação específica e no decreto n. 5296/2004.

- Cláusula Compromissória: Qualquer conflito ou litígio originado do presente contrato, bem como sua interpretação ou execução, será resolvido por arbitragem, de acordo com a Lei no. 9.307, de 23 de setembro de 1996, por meio do Centro de Mediação e Arbitragem - CMA vinculado ao Crea-PB, nos termos do respectivo regulamento de arbitragem que, expressamente, as partes declaram concordar.

**7. Entidade de Classe**

NENHUMA - NAO OPTANTE

PAULA CRISTINA ARAUJO  
 LEITAO:09693634438

Assinado de forma digital por PAULA  
 CRISTINA ARAUJO LEITAO:09693634438  
 Dados: 2023.06.14 11:11:32 -03'00'

**8. Assinaturas**

Declaro serem verdadeiras as informações acima

PAULA CRISTINA ARAÚJO LEITÃO - CPF: 096.936.344-38

\_\_\_\_\_ de \_\_\_\_\_ de \_\_\_\_\_  
 Local data

PREFEITURA MUNICIPAL DE PILÕES - CNPJ: 08.786.626/0001-87

**9. Informações**

\* A ART é válida somente quando quitada, mediante apresentação do comprovante do pagamento ou conferência no site do Crea.

**10. Valor**

Valor da ART: R\$ 96,62 Registrada em: 14/06/2023 Valor pago: R\$ 96,62 Nosso Número: 4048979

A autenticidade desta ART pode ser verificada em: <http://crea-pb.sitac.com.br/publico/>, com a chave: 06bwj  
 Impresso em: 14/06/2023 às 11:09:04 por: , lp: 170.82.175.2

sic.creapb.org.br  
 Tel: (83) 3533 2525

creapb@creapb.org.br  
 Fax:

**CREA-PB**  
 Conselho Regional de Engenharia  
 e Agronomia da Paraíba



*(Handwritten signature)*

**PROTOCOLO**

N.º do Projeto: \_\_\_\_\_

Livro: \_\_\_\_\_ Folha: \_\_\_\_\_

Data: \_\_\_\_/\_\_\_\_/\_\_\_\_

**REANÁLISE**

Retorno

Recarimbo

Data: \_\_\_\_/\_\_\_\_/\_\_\_\_

Número: \_\_\_\_/\_\_\_\_



ESTADO DA PARAÍBA  
 SECRETARIA DE ESTADO DA SEGURANÇA E DA DEFESA SOCIAL  
 CORPO DE BOMBEIROS MILITAR  
 DIRETORIA DE ATIVIDADES TÉCNICAS  
 DAT/1 – SEÇÃO DE ANÁLISE DE PROJETOS

**FORMULÁRIO DE SEGURANÇA CONTRA INCÊNDIO**

**PROJETO TÉCNICO**

**MEMORIAL DESCRITIVO**

**PROTOCOLO Nº**

**1. IDENTIFICAÇÃO DA EDIFICAÇÃO**

Obra: CONSTRUÇÃO DE LABORATÓRIO DE ANÁLISES CLÍNICAS	
Endereço: RUA NORBETO BARACUHY, PILÕES-PB	
Bairro: CENTRO	Município: PILÕES-PB
Proprietário: PREFEITURA MUNICIPAL DE PILÕES - PB	
Projetista: PAULA CRISTINA ARAÚJO LEITÃO	
CREA/CAU nº: 161559760-3	ART/RRT nº: PB20230538544

### 7. DO ACESSO DE VIATURAS

Largura interna da via: 8,00 m, Rua Norberto Baracuhy (frente).

Altura e largura da entrada principal: 1,20 x 2,10 m

As vias devem suportar viaturas com peso de 25.000 Kgf.

### 8. SEPARAÇÃO DE EDIFICAÇÕES

Distâncias entre edificações isoladas: 1,50m (para residências com risco baixo, com carga de 300 MJ/m<sup>2</sup>)

Especificar o risco de cada área isolada

### 9. SINALIZAÇÃO DE EMERGÊNCIA

Quantidade: 10

Localização: VER ABAIXO

LOCALIZAÇÃO	TIPO E QUANTIDADE		
	CODIGO	QUANTIDADE	
Espera	E5	01	Usados para identificação dos extintores.
Circulação 01	E5	01	Usados para identificação dos extintores.
Espera	S12	03	Usados para identificação das saídas de emergência
Circulação 01	S13	02	Usados para identificação das rotas de fuga (saídas de emergência)
Circulação 02	S13	02	Usados para identificação das rotas de fuga (saídas de emergência)

Especificar detalhes consideráveis e localização das sinalizações de emergência conforme NT nº 006/2013 (sinalização de orientação e salvamento, equipamentos e complementar de saídas e obstáculos).

Especificar a sinalização noturna de obstáculos. (quando de sua obrigatoriedade).

Orientação, salvamento e equipamentos		L	12 metros (L = 268 mm)
Orientação, salvamento e equipamentos		H (L=2.0H)	12 metros (L = 190 mm, respectivamente)

### 10. EXTINTORES DE INCENDIO

Risco da edificação: B1 - MÉDIO (Carga de Incêndio entre 300,00 MJ/m <sup>2</sup> e 1200,00 MJ/m <sup>2</sup> )
Tipo de extintores: de Água Pressurizada 10 L. Classe A e Pó Químico Seco 12 Kg (PQS) Classes B e C
Capacidade extintora: Para o de água - 2 A e para do de PQS - 20 B:C

### 10.1 EXTINTORES POR PAVIMENTO OU SETOR

Pavimento Térreo	
Quantidade	Material/Equipamento
02	De Água Pressurizada 10 L. Classe A: fabricados em aço carbono, com pintura vermelha aplicada, interna e externamente, por processo eletrostático e rotulação por processo de serigrafia, com capacidade extintora 2-A
02	De Pó químico seco 12,00 Kg (PQS) Classes B e C: fabricado em aço carbono, com pintura vermelha aplicada por processo eletrostático e rotulação por processo de serigrafia, com capacidade extintora 20-B:C.

### 11. SAIDAS DE EMERGENCIA

Ocupação:	Serviço de Saúde e Institucional
Altura:	0,00 m
Características construtivas:	Descrição do pavimento: <i>Térreo: Área construída de 216,05m<sup>2</sup>, possuindo ambientes como, recepção, ultrassom, fisioterapia, psicologia, entre outros..., tem cobertura de telha cerâmica, apoiada em estrutura de concreto.</i>
Área do maior pavimento:	92,80m <sup>2</sup>
Número de saídas:	<i>A edificação dispõe de 01(uma) saídas de emergência, portanto, foi dimensionada de acordo com a norma vigente e todas as circulações internas da edificação atendem a norma de acessibilidade vigente, NBR 9050:2015.</i>

## ANEXO A

### DIMENSIONAMENTO DAS SAÍDAS DE EMERGÊNCIA

Especificar detalhes consideráveis e janelas de exaustão de dutos de saída de ar, dutos de ventilação nas antecâmaras, TRF dos elementos estruturais, métodos de extração de fumaça, entre outros.

O dimensionamento das saídas de emergência foi feito através da norma NBR ABNT 9077.

Para o dimensionamento das saídas de emergência, se faz necessário determinar a largura das saídas de acordo com o número de pessoas que por elas deve transitar e da capacidade da unidade de passagem.

Uma unidade de passagem possui largura de 0,55m.

Assim, a largura das saídas é dada pelo número de unidades de passagem, arredondado para número inteiro, que nada mais é do que a relação entre a população e a capacidade da unidade de passagem.

De acordo com a tabela 1 em anexo na norma NBR ABNT 9077 a obra possui classificação:

H	Serviço de saúde e institucional	H-1	Hospital veterinário e assemelhados	Hospitais, clínicas e consultórios veterinários e assemelhados (inclui-se alojamento com ou sem adestramento)
		H-2	Local onde pessoas requerem cuidados especiais por limitações físicas ou mentais	Asilos, orfanatos, abrigos geriátricos, hospitais psiquiátricos, reformatórios, tratamento de dependentes de drogas, álcool e assemelhados. Todos sem celas
		H-3	Hospital e assemelhado	Hospitais, casa de saúde, prontos-socorros, clínicas com internação, ambulatórios e postos de atendimento de urgência, postos de saúde e puericultura e assemelhados com internação.
		H-4	Repartições públicas, edificações das forças armadas e forças auxiliares.	Edificações do Executivo, Legislativo e Judiciário, tribunais, cartórios, quartéis, centrais de polícia, delegacias, postos policiais militares, postos de bombeiros militares e assemelhados.
		H-5	Local onde a liberdade das pessoas sofre restrições	Hospitais psiquiátricos, manicômios, reformatórios, prisões em geral (casa de detenção, penitenciárias, presídios) e instituições assemelhadas. Todos com celas
		H-6	Clínica e consultório médico e	Clínicas médicas, consultórios em geral, unidades de



## ANEXO D

### DIMENSIONAMENTO DO SPDA

#### AVALIAÇÃO DE RISCO DE EXPOSIÇÃO DA EDIFICAÇÃO (SEGUNDO NBR 5419/2015):

**Obra:** CONSTRUÇÃO DE LABORATÓRIO DE ANÁLISES CLÍNICAS

**Local:** PILÕES- PB

**Avaliação do risco de exposição:**

A probabilidade de uma estrutura ser atingida por um raio em um ano é o produto da densidade de descargas atmosféricas para a terra pela área de exposição equivalente da estrutura.

A densidade de descargas atmosféricas para a terra ( $N_g$ ) é o número de raios para a terra por quilômetros quadrados por ano. O valor de ( $N_g$ ) para uma dada região pode ser estimado pela equação:

$$N_g = 0,04 \cdot Td^{1,25} \text{ [por km}^2\text{/ano]}$$

onde  $Td$  é o número de dias de trovoadas por ano, obtido de mapas isocerâunicos, conforme a figura B.1.



Figura F.1 – Densidade de descargas atmosféricas  $N_g$  – Mapa do Brasil  
(Descargas atmosféricas/km<sup>2</sup>/ano)

### Avaliação geral de risco:

Depois de determinado o valor de  $Nd$ , que é o número provável de raios que anualmente atingem uma estrutura, o passo seguinte é a aplicação dos fatores de ponderação indicados nas tabelas B.1 a B.5. Multiplica-se o valor de  $Nd$  pelos fatores pertinentes e compara-se o resultado com a frequência admissível de danos  $Nc$ , conforme o seguinte critério:

- a) se  $Nd \geq 10^{-3}$ , a estrutura requer um SPDA;
- b) se  $10^{-3} > Nd > 10^{-5}$ , a conveniência de um SPDA deve ser decidida por acordo entre projetista e usuário ;
- c) se  $Nd \leq 10^{-5}$ , a estrutura dispensa um SPDA.

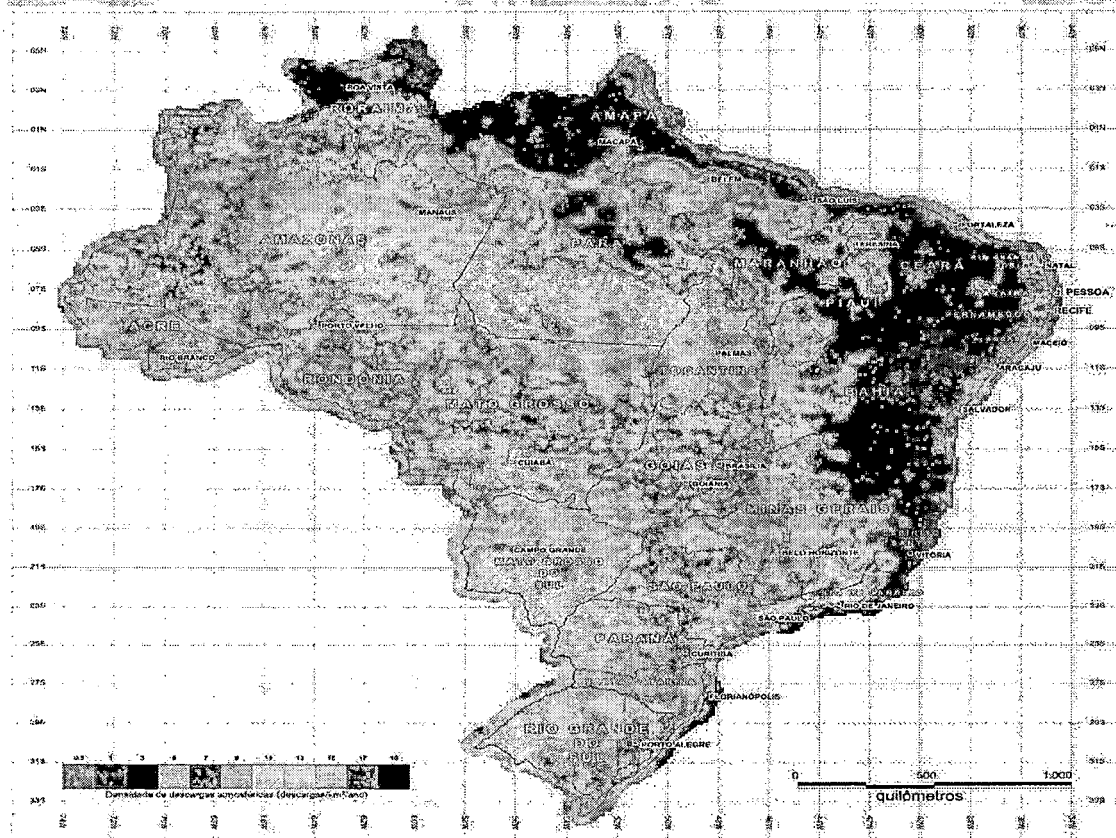
A tabela B.6 mostra a classificação de diversos tipos de estruturas comuns e especiais com o respectivo nível de proteção. A partir do valor ponderado de  $N$  e do nível de proteção indicado para o tipo de estrutura, a figura B.3 permite determinar o fator de risco resultante.

Os fatores de ponderação denotam a importância relativa do risco em cada caso. Na tabela B.3, o termo "efeitos indiretos" refere-se não apenas aos danos materiais sobre a estrutura, mas também à interrupção de serviços essenciais de qualquer natureza, principalmente em hospitais.

O risco de vida é geralmente muito baixo, mas as descargas atmosféricas podem causar pânico e incêndios.

Para estruturas destinadas a atividades múltiplas, deve ser aplicado o fator de ponderação A correspondente ao caso mais severo.

Tabela B.1 - Fator A: Tipo de ocupação da estrutura

Tipo de ocupação	Fator A
Casas e outras estruturas de porte equivalente	0,3
Casas e outras estruturas de porte equivalente com antena externa <sup>1)</sup>	0,7
Fábricas, oficinas e laboratórios	1,0
Edifícios de escritórios, hotéis e apartamentos, e outros edifícios residenciais não incluídos abaixo	1,2
Locais de afluência de público (por exemplo: igrejas, pavilhões, teatros, museus, exposições, lojas de departamento, correios, estações e aeroportos, estádios de esportes)	1,3
Escolas, hospitais, creches e outras instituições, estruturas de múltiplas atividades	1,7

<sup>1)</sup> Para requisitos para instalação de antenas, ver anexo A.

Tabela B.6 - Exemplos de classificação de estruturas

Classificação da estrutura	Tipo da estrutura	Efeitos das descargas atmosféricas	Nível de proteção
Estruturas comuns <sup>1)</sup>	Residências	Perfuração da isolação de instalações elétricas, incêndio, e danos materiais Danos normalmente limitados a objetos no ponto de impacto ou no caminho do raio	III
	Fazendas, estabelecimentos agropecuários	Risco direto de incêndio e tensões de passo perigosas Risco indireto devido à interrupção de energia e risco de vida para animais devido à perda de controles eletrônicos, ventilação, suprimento de alimentação e outros	III ou IV <sup>2)</sup>
	Teatros, escolas, lojas de departamentos, áreas esportivas e igrejas	Danos às instalações elétricas (por exemplo: iluminação) e possibilidade de pânico Falha do sistema de alarme contra incêndio, causando atraso no socorro	II
	Bancos, companhias de seguro, companhias comerciais, e outros	Como acima, além de efeitos indiretos com a perda de comunicações, falhas dos computadores e perda de dados	II
	Hospitais, casa de repouso e prisões	Como para escolas, além de efeitos indiretos para pessoas em tratamento intensivo e dificuldade de resgate de pessoas imobilizadas	II
	Indústrias	Efeitos indiretos conforme o conteúdo das estruturas, variando de danos pequenos a prejuízos inaceitáveis e perda de produção	III
	Museus, locais arqueológicos	Perda de patrimônio cultural insubstituível	II
Estruturas com risco confinado	Estações de telecomunicação usinas elétricas Indústrias	Interrupção inaceitável de serviços públicos por breve ou longo período de tempo Risco indireto para as imediações devido a incêndios, e outros com risco de incêndio	I
Estruturas com risco para os arredores	Refinarias, postos de combustível, fábricas de fogos, fábricas de munição	Risco de incêndio e explosão para a instalação e seus arredores	I
Estruturas com risco para o meio ambiente	Indústrias químicas, usinas nucleares, laboratórios bioquímicos	Risco de incêndio e falhas de operação, com consequências perigosas para o local e para o meio ambiente	I

<sup>1)</sup> ETI (equipamentos de tecnologia da informação) podem ser instalados em todos os tipos de estruturas, inclusive estruturas comuns. É impraticável a proteção total contra danos causados pelos raios dentro destas estruturas; não obstante, devem ser tomadas medidas (conforme a NBR 5410) de modo a limitar os prejuízos a níveis aceitáveis

<sup>2)</sup> Estruturas de madeira: nível III; estruturas nível IV. Estruturas contendo produtos agrícolas potencialmente combustíveis (pós de grãos) sujeitos a explosão são considerados com risco para arredores.

### Resultados obtidos:

$$N = N_d \times FatorA \times FatorB \times FatorC \times FatorD \times FatorE$$

Para a edificação em questão, de acordo as tabelas de B1 a B6, temos que:

Fator A = Tipo de ocupação da estrutura = 1,70 (Escolas, hospitais, creches e outras instituições, estruturas de múltiplas atividades);

Fator B = Tipo de construção da estrutura = 1,00 (Estrutura de aço revestida, ou de concreto armado, com cobertura metálica);

Fator C = Conteúdo da estrutura e efeitos indiretos das descargas atmosféricas = 1,70 (Escolas, hospitais, creches e outras instituições locais de influência ao público);

Fator D = Localização da estrutura = 1,00 (Estrutura localizada em uma área contendo poucas estruturas ou árvores de altura similar);

Fator E = Topografia da Região = 1,00 (Elevações moderadas, colinas)

Logo,  $N = 7,09 \times 10^{-5} \times 1,70 \times 1,00 \times 1,70 \times 1,00 \times 1,00 = 2,05 \times 10^{-4}$  descargas/ano, ou seja, frequência julgada aceitável devido o risco estar entre  $10^{-3}$  e  $10^{-5}$ .



**GOVERNO  
DA PARAIBA**

Corpo de Bombeiros Militar da Paraíba - Diretoria de Atividades Técnicas  
Avenida Tabajaras, nº. 1.060 - Centro - João Pessoa/PB  
Fone: (83) 3214-5602 - Email: datcbmnpb@gmail.com

# DIRETRIZES GERAIS

- 1 - TODO O PROJETO FOI CALCULADO SEGUNDO AS NORMAS TÉCNICAS BRASILEIRAS VIGENTES.
- 2 - O FCK DA ESTRUTURA É DE 30 MPA.
- 3 - TODAS AS MEDIDAS DO PROJETO DEVEM SER SEGUIDAS RIGOROSAMENTE, ASSIM COMO AS BITOLAS DOS AÇOS.
- 4 - O *SLUMP* (ABATIMENTO) DEVERÁ SER DE  $5.0 \pm 1.0$  CM.
- 5 - AS DIMENSÕES E AS BITOLAS DOS AÇOS DEVEM SER CONFERIDAS ANTES DA CONCRETAGEM, ASSEGURANDO, ASSIM, A QUALIDADE DESEJADA.
- 6 - USAR ESPAÇADORES ENTRE A FERRAGEM E A FORMA, RESPEITANDO O COBRIMENTO MÍNIMO.
- 7 - USAR ESPAÇADORES (DO TIPO "CARANGUEIJO" OU SIMILAR) ENTRE A ARMAÇÃO POSITIVA E NEGATIVA DAS LAJES.
- 8 - ANTES DE CONCRETAR AS LAJES, VERIFICAR SE A ARMADURA NEGATIVA NÃO FOI AMASSADA OU RETIRADA DO LOCAL. CASO ISSO ACONTEÇA, DEVE-SE REPOSICIONAR A ARMADURA ANTES DA CONCRETAGEM.
- 9 - CURAR BEM O CONCRETO, MANTENDO A SUPERFÍCIE SEMPRE UMEDECIDA NOS PRIMEIROS 7 DIAS.
- 10 - TODO O TERRENO DA FUNDAÇÃO DEVERÁ SER BEM COMPACTADO E EXECUTADO UM LASTRO DE CONCRETO MAGRO DE 5,0 CM SOBRE ELE.
- 11 - TODA A FUNDAÇÃO DEVERÁ SER IMPERMEABILIZADA COM O OBJETIVO DE EVITAR INFILTRAÇÃO DE ÁGUA POR CAPILARIDADE.
- 12 - O ESCORAMENTO DEVERÁ SER RETIRADO APENAS QUANDO O CONCRETO ATINGIR SUA RESISTÊNCIA FINAL, OU SEJA, AOS 28 DIAS.
- 13 - EM CASO DE DÚVIDAS, CONSULTAR O PROJETISTA.

PAULA CRISTINA  
ARAUJO  
LEITAO:09693634438

Assinado de forma digital por  
PAULA CRISTINA ARAUJO  
LEITAO:09693634438  
Dados: 2023.06.16 13:44:46  
-03'00'

PROPRIETÁRIO

ENGENHEIRO

CONSTRUTOR

**PROJETO  
ESTRUTURAL**

PROPRIETÁRIO: PREFEITURA MUNICIPAL DE ARARUNA - PB  
MUNICÍPIO: PILÕES - PB  
LOCAL: RUA NORBETO BARACUHY

PRANCHA

01 / 05

TRABALHO TÉCNICOS

DATA

NOME

PROFISSIONAL

2023

ENGENHEIRO CIVIL

CREA:

CONTATO:

**DIRETRIZES GERAIS**

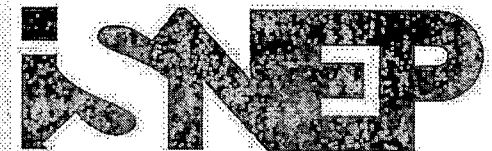

ENGENHARIA E ARQUITETURA

FONE: (83) 3512-7838 JOÃO PESSOA-PB  
(83) 3421-7838 PATOS-PB

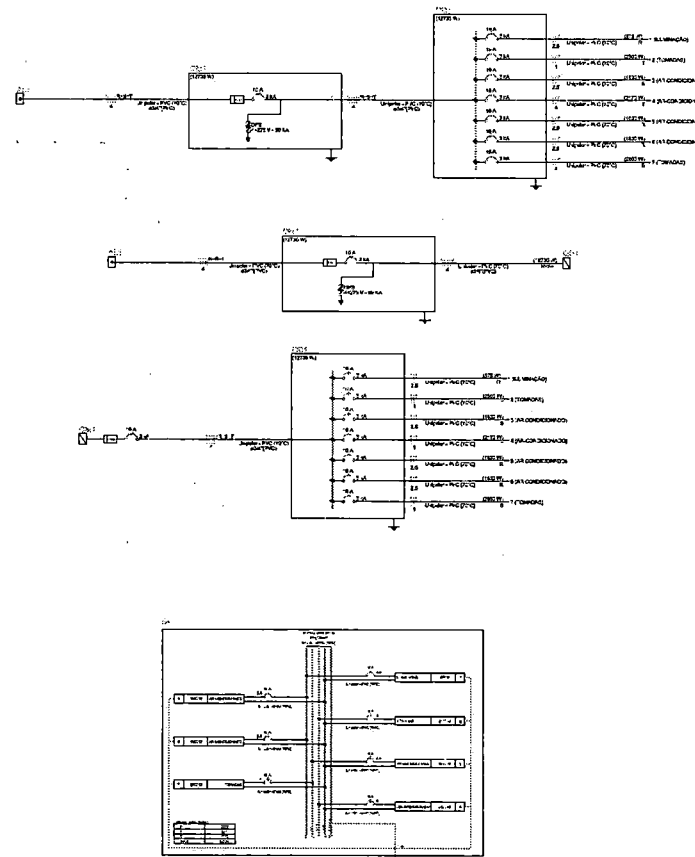
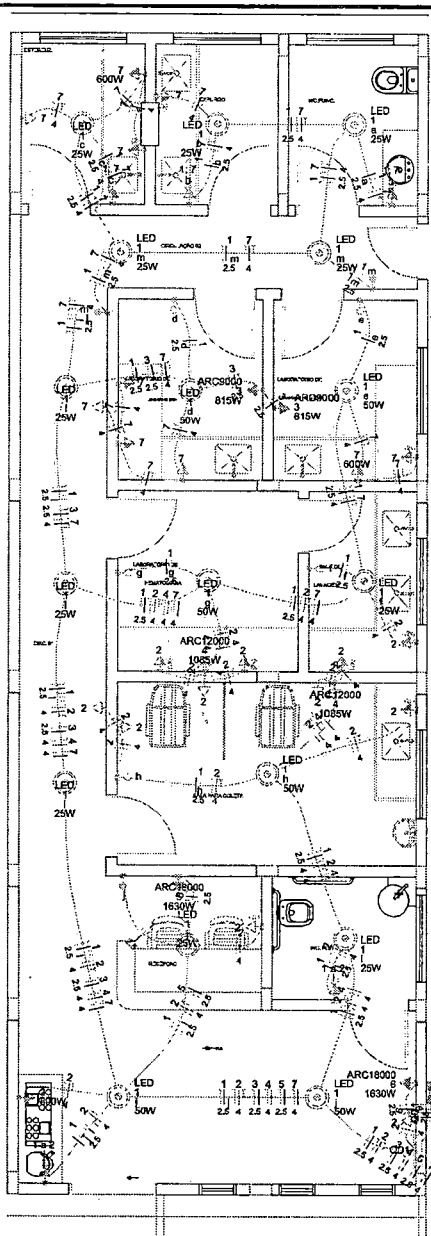

PLANTA BAIXA  
ESCALA 1/50

Lista de materiais - Pavimento	
<b>Elétrica</b>	
Acessórios elétricos	
Caixa PVC 4x2"	41 pc
<b>Cabo Unipolar (cabo)</b>	
Isol. PVC - 0,6/1kV (ref. Infrac Polivinil Antichama)	
4 mm² - Azul claro	2,52 m
4 mm² - Branco	2,52 m
4 mm² - Preto	2,52 m
4 mm² - Verde-amarelo	2,52 m
4 mm² - Vermelho	2,52 m
Isol. PVC - 450/750V (ref. Plastic Ecoplus BWF Flexível)	
2,5 mm² - Amarelo	142,4 m
2,5 mm² - Azul claro	90,38 m
2,5 mm² - Branco	109,96 m
2,5 mm² - Preto	26,32 m
2,5 mm² - Verde-amarelo	15,8 m
4 mm² - Azul claro	194,88 m
4 mm² - Preto	88,12 m
4 mm² - Verde-amarelo	148,94 m
4 mm² - Vermelho	106,76 m
<b>Dispositivo Elétrico - embutido</b>	
Placa 2x4"	
Interruptor paralelo - 1 tecla	2 pc
Interruptor paralelo - 2 teclas	1 pc
Interruptor simples - 1 tecla	5 pc
Placa c/ furo	6 pc
Placa p/ 1 função	12 pc
Placa p/ 2 funções	14 pc
Placa p/ 3 funções	1 pc
S/ placa	
Interruptor 1 tecla simples e tomada hexagonal (NBR14138)	4 pc
Interruptor 2 teclas paralelas e tomada hexagonal (NBR14136)	1 pc
Tomada hexagonal (NBR 14136) (2) 2P+T 10A	8 pc
Tomada hexagonal (NBR 14136) (2) 2P+T 20A	1 pc
Tomada hexagonal (NBR 14136) 2P+T 10A	9 pc
Tomada hexagonal (NBR 14136) 2P+T 20A	9 pc
<b>Dispositivo de Proteção</b>	
Disjuntor Tripolar Termomagnético - norma DIN (Curva C)	
10 A - 3 kA	1 pc
Disjuntor Unipolar Termomagnético - norma DIN (Curva C)	
10 A - 3 kA	4 pc
16 A - 3 kA	3 pc
Dispositivo de proteção contra curto	
275 V - 80 kA	4 pc
<b>Eletroduto PVC flexível</b>	
Eletroduto leve	
3/4"	192,06 m
<b>Lâmpadas Led</b>	
PLAFON	
PLAFON 25W	11 pc
PLAFON 50W	6 pc
<b>Quadro de medição - ENERGISA</b>	
Caixas de medição - CP-REDE	
Tipo CC4 (4 medidores monofásicos - Cat. M1, M2 e M3)	1 pc
<b>Quadro distrib. chapa pintada - embutir</b>	
Sem barr. - DIN (Ref. Comar)	
Cap. 16 disj. unip.	1 pc

Tipo de carga	Potência instalada (kVA)	Fator de demanda (%)	Demanda (kVA)
Iluminação e TUG's (Clínicas e hospitais)	14,66	40,00	5,86
<b>TOTAL</b>			<b>5,86</b>

Círculo	Descrição	Esquema	Método de inst.	Tensão (V)	Pot. total (VA)	Pot. total (W)	Fases	Pot. - R (W)	Pot. - S (W)	Pot. - T (W)	FCT	FCA	In' (A)	Ip (A)	Seção (mm²)	Ic (A)	Icc (kA)	Diss (A)	dV parc (%)	dV total (%)	Status	
QD1		3F+N+T	B1	360/220 V	14661	12735	R+S+T	3835	4230	4670	1,00	1,00	9,4	9,4	4	28,0	3	10	0,08	0,32	OK	
<b>TOTAL</b>					14661	12735	R+S+T	3835	4230	4670												

Círculo	Descrição	Esquema	Método de inst.	Tensão (V)	Iluminação (W)					Tomadas (W)					Pot. total (VA)	Pot. total (W)	Fases	Pot. - R (W)	Pot. - S (W)	Pot. - T (W)	FCT	FCA	In' (A)	Ip (A)	Seção (mm²)	Ic (A)	Icc (kA)	Diss (A)	dV parc (%)	dV total (%)	Status
					25	50	100	600	815	1085	1630	1150	575	R																	
1	ILUMINAÇÃO	F+N+T	B1	220 V	11	6								1150	575	R	575													OK	
2	TOMADAS	F+N+T	B1	220 V			19	1						2778	2500	T			2500											OK	
3	AR-CONDICIONADO	F+N+T	B1	220 V					2					1811	1630	S		1830												OK	
4	AR-CONDICIONADO	F+N+T	B1	220 V					2					1811	2170	T		2170												OK	
5	AR-CONDICIONADO	F+N+T	B1	220 V						1				1811	1630	R	1630													OK	
6	AR-CONDICIONADO	F+N+T	B1	220 V						1				1811	1630	R	1630													OK	
7	TOMADAS	F+N+T	B1	220 V			14	2						2889	2860	S		2650												OK	
<b>TOTAL</b>					11	6	33	3	2	2	2			14661	12735	R+S+T	3835	4230	4670											OK	

PROJETO: COSEI SAÚDE DA LAUDOVANIEDE  
 ELABORADO: PAULO  
 REVISADO: RUA VIGORATO BARCELONA  
 PROPRIETÁRIO: DEFENSORIA MUNICIPAL DE PIRACICABA  
 DATA: 2022  
 PAULO CRISTINA ARAUJO  
 LEITAO:09593634438

**PROJETO ELÉTRICO**

PROJETO: COSEI SAÚDE DA LAUDOVANIEDE  
 ELABORADO: PAULO  
 REVISADO: RUA VIGORATO BARCELONA  
 PROPRIETÁRIO: DEFENSORIA MUNICIPAL DE PIRACICABA  
 DATA: 2022

OT/01

INDICADOS

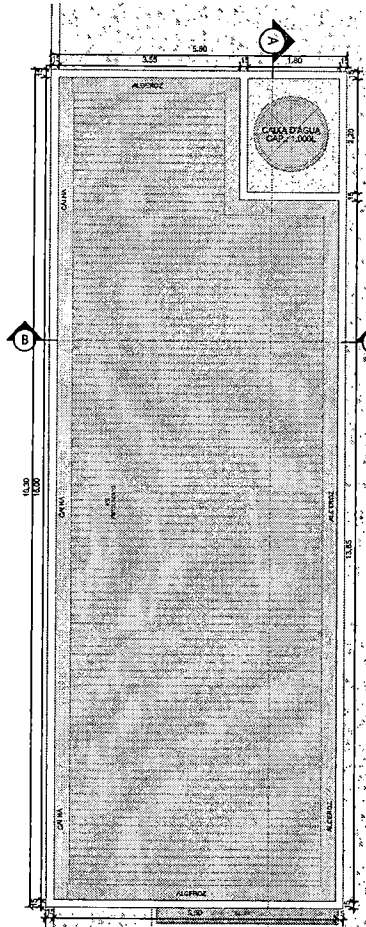

PLANTA DE COBERTURA

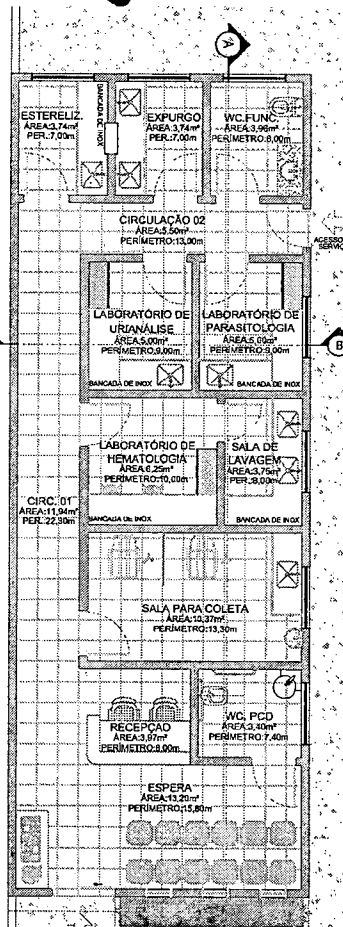

PLANTA BAIXA - LAYOUT

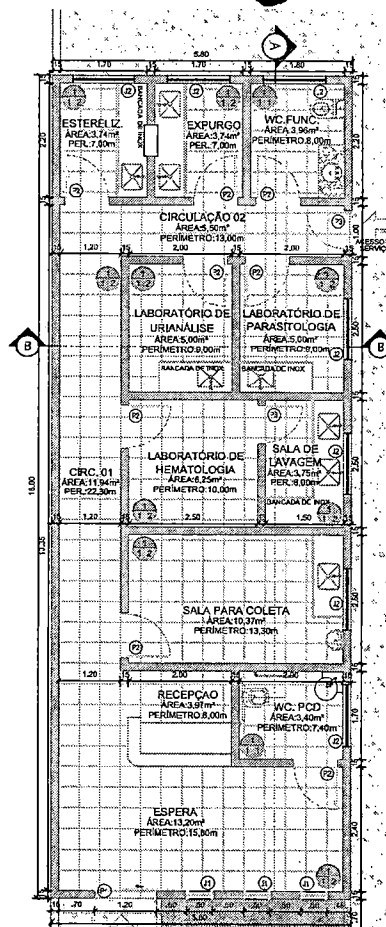

PLANTA BAIXA - TÉCNICA

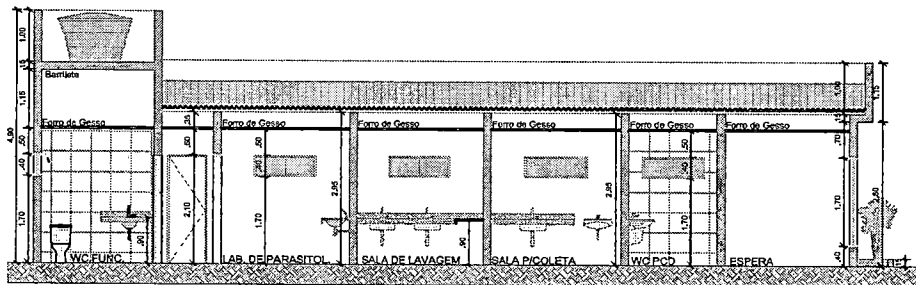

CORTE AA

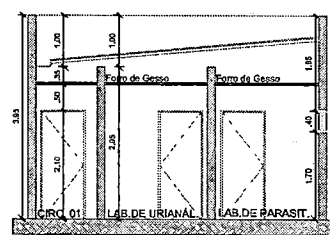

CORTE BB

QUADRO DE RESUMO						
ESCALADINAS - PROPOSTA						
ANILAS	Dimensão (LxWxH) (m)	Quant.	2ª dimensão (cm)	Área (m²)	Material	
(1)	(0,50x1,70x0,40)	03	FIBR	0,85 m²	ARCO ALUMINIO FOLHA VIDRO TEMPERADO 5mm INCOLOR	
(2)	(1,20x0,40x1,10)	07	CORRER	0,48 m²	ARCO ALUMINIO FOLHA VIDRO TEMPERADO 5mm INCOLOR	

ESCALADINAS - PROPOSTA						
PORTAS	Dimensão (LxWxH) (m)	Quant.	2ª dimensão (cm)	Área (m²)	Material	
(1)	(1,20x2,10)	01	CORRER	2,52 m²	VIDRO	
(2)	(0,90x2,10)	03	GRAO	1,80 m²	ALUMINIO	
(3)	(0,75x2,10)	02	GRAO	1,58 m²	ALUMINIO	

LEGENDA DE VEGETAÇÃO		
Item	Tipo	Quantidade
1	Grama	8,88 m²
2	Buvas sempre-verdes - "Blattner"	05 unid.

QUADRO DE ESPECIFICAÇÕES			
1	REFLETOR EM LED COM BRAÇO SUPORTE	1	REFLETOR EM LED
2	PAREDE COM PINTURA SOBRE MASSA ACRÍLICA NA COR VERDE TREVO	1	PAREDE COM PINTURA SOBRE MASSA ACRÍLICA NA COR VERDE TREVO
3	LETREIRO EM ACM	1	LETREIRO EM ACM
4	PAREDE COM PINTURA SOBRE MASSA ACRÍLICA NA COR BRANCO NEVE	1	PAREDE COM PINTURA SOBRE MASSA ACRÍLICA NA COR BRANCO NEVE

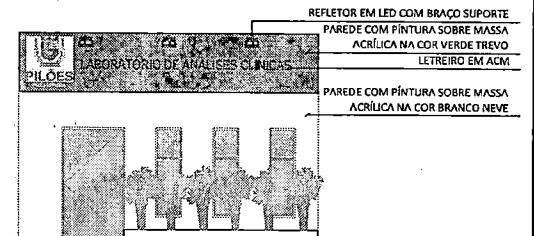

VISTA FRONTAL



IMAGENS

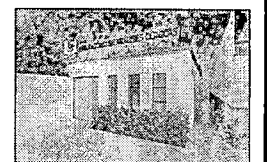

PROPRIETÁRIO: PAULA CRISTINA ARAUJO  
 LEITAO:09693634438  
 Assinado de forma digital por PAULA CRISTINA ARAUJO LEITAO em 09/06/2023 às 13:36:23 -03'00'

ENGENHEIRO:

## ARQUITETÔNICO

PROJETO: CONSTRUÇÃO DE LABORATÓRIO DE ANÁLISES CLÍNICAS  
 MUNICÍPIO: PIÕES - PB  
 ENDEREÇO: RUA NORBETO BARACURY  
 PROPRIETÁRIO: PREFEITURA MUNICIPAL DE PIÕES - PB

VISTO	RESPONSÁVEL	REVISÃO	DATA

PRANCHA	DESENHO	ESCALA
01 / 01	PLANTA DE COBERTURA	1/50
	P. BAIXA - LAYOUT/TÉCNICA	1/50
	CORTES	1/50
	FACHADA FRONTAL	1/50
	Q. DE ESQUADRIAS	1/50
	IMAGENS	-



2412,76  
2754,28  
2977,76

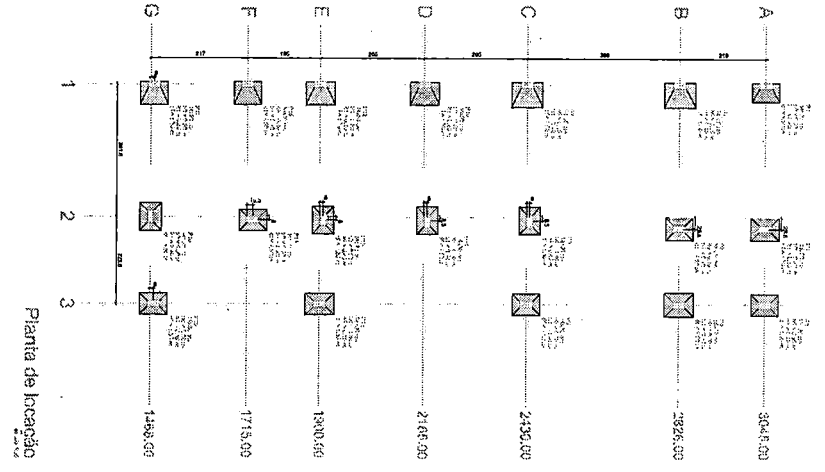

Forma do pavimento FUNDAÇÃO

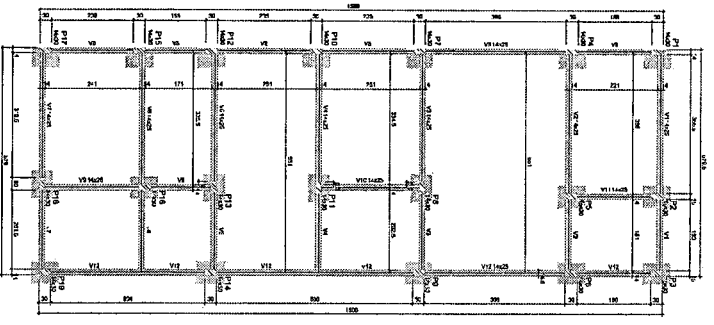

Forma do pavimento COBERTURA

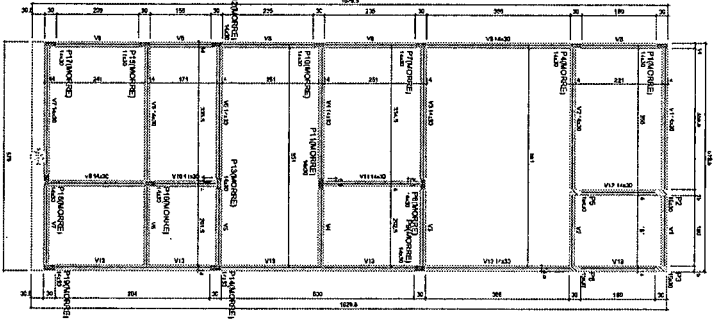

Tables for material quantities: Cimento (kg), Areia (m³), Brita (m³), and Ferro (kg) for foundations and roof slabs.

Main table with columns: Nome, Separa (m), X (m), Y (m), Carga Máx. (kN), Carga Min. (kN), Pos. Positivo (kN), Pos. Negativo (kN), My Máximo (kN), My Mínimo (kN), Pz Máximo (kN), Pz Mínimo (kN), Lado B (cm), Lado H (cm), R0 (m), R1 (m), R2 (m), R3 (m), d (m).

Coordinates table: Coordenadas (m) for points P1 through P19. Includes a location map of São Paulo.

Forma do pavimento RESERVATÓRIO

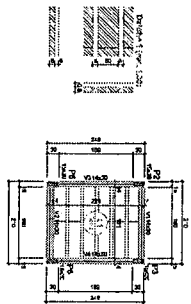

Tables for material quantities: Cimento (kg), Areia (m³), Brita (m³), and Ferro (kg) for the reservoir slab.

PROJETO ESTRUTURAL

PAULA CRISTINA ARAÚJO, Arquiteta e Urbanista, responsável pelo projeto.

Professional stamp and signature area with fields for name, registration number, and date.

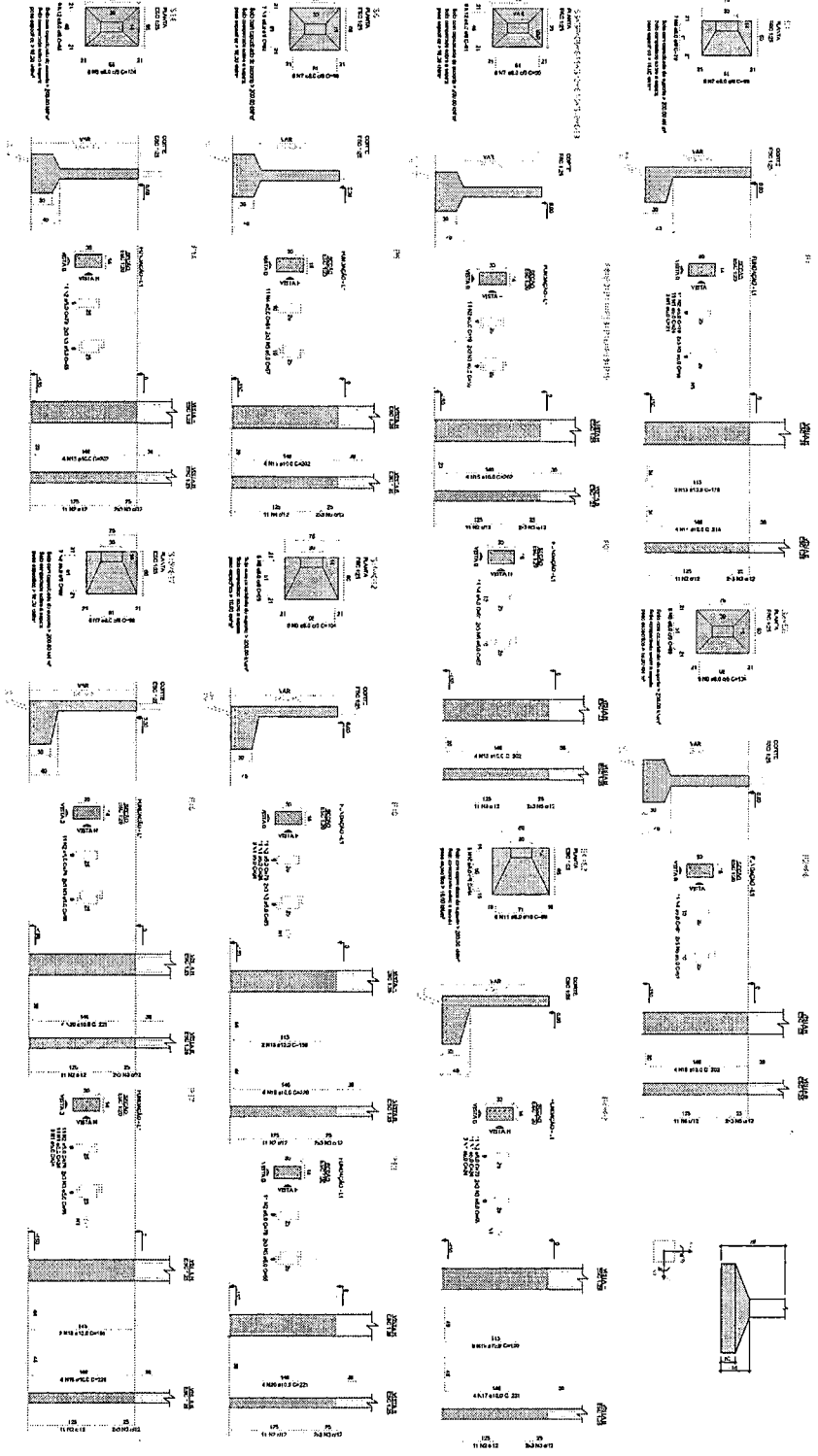

RELAÇÃO DE MATERIAIS

ITEM	QUANTIDADE	UNIDADE	VALOR UNITÁRIO	VALOR TOTAL
1	100	m³	100	10000
2	200	m³	200	40000
3	300	m³	300	90000
4	400	m³	400	160000
5	500	m³	500	250000
6	600	m³	600	360000
7	700	m³	700	490000
8	800	m³	800	640000
9	900	m³	900	810000
10	1000	m³	1000	1000000

PROJETISTA: PAULA CRISTINA ABALDO  
 INSCRIÇÃO: 09692354438  
 ENDERÇO: Rua ...

**PROJETO ESTRUTURAL**

CLIENTE: ...  
 ENDERÇO: ...

03/	1/05	REVISÃO	PROJETO
03/	1/05	REVISÃO	PROJETO







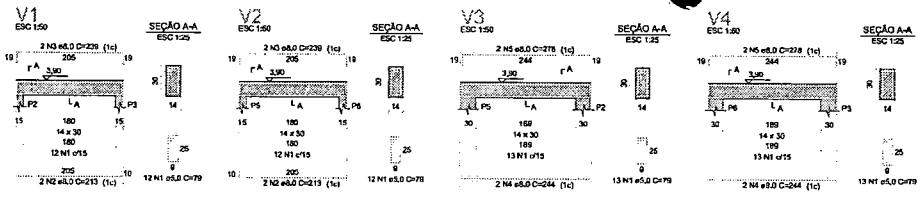

RELAÇÃO DO AÇO

ACAO	N	DIAM (mm)	QUANT	C.LIMIT (cm)	C.TOTAL (cm)
CA01	1	5,0	50	70	3500
CA02	2	5,0	4	213	852
CA03	3	5,0	4	239	956
CA04	4	5,0	4	244	976
CA05	5	5,0	4	275	1112

RESUMO DO AÇO

ACAO	DIAM (mm)	C.TOTAL (m)	PESO + 1% (kg)
CA01	5,0	39	15,4
CA02	5,0	30,5	5,1
<b>PESO TOTAL (kg)</b>			
CA01		15,4	
CA02		5,1	

Volume de concreto (C-25) = 0,31 m³  
Área de forma = 4,43 m²

Armação positiva das lajes do pavimento COBERTURA (Eixo X)



Armação positiva das lajes do pavimento COBERTURA (Eixo Y)

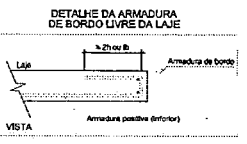

Armação negativa das lajes do pavimento COBERTURA (Eixo X)

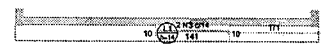

DETALHE DA ARMADURA SUPERIOR DE CONTINUIDADE DA LAJE E MONTAGEM DA ARMADURA DE DISTRIBUIÇÃO

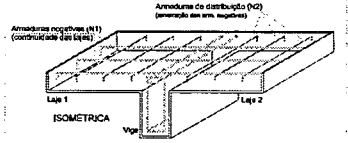

Armaduras de distribuição

Armadura	Armadura de distribuição
N4	3 N4 #5,0 C-341
N4	3 N2 #6,0 C-349

RELAÇÃO DO AÇO

ACAO	N	DIAM (mm)	QUANT	C.LIMIT (cm)	C.TOTAL (cm)	RELAÇÃO DO AÇO	
						Negativa X	Positiva Y
CA06	1	5,0	3	221	893		
CA07	2	5,0	3	249	1047		
CA08	3	5,0	3	102	315		
CA09	4	5,0	41	70	2870		
CA10	5	5,0	3	845	3295		
CA11	6	5,0	2	875	3350		
CA12	7	5,0	94	75	7050		
CA13	8	5,0	4	41	154		

RESUMO DO AÇO

ACAO	DIAM (mm)	C.TOTAL (m)	PESO + 1% (kg)
CA06	5,0	62,4	25,2
CA07	5,0	17,4	6,7
<b>PESO TOTAL (kg)</b>			
CA06		25,2	
CA07		6,7	

Volume de concreto (C-25) = 0,24 m³  
Área de forma = 2,73 m²

Armação negativa das lajes do pavimento COBERTURA (Eixo Y)

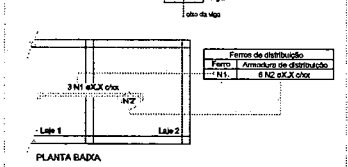
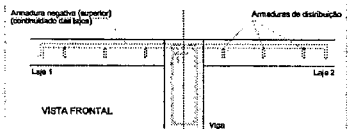
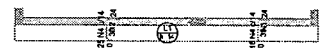

NOTA: A ARMADURA DE DISTRIBUIÇÃO DAS CONTINUIDADES DEVE SER ININTERRUPTA E COM TRASPASSE (CASO HAJA EMENDAS).

Armação positiva das lajes do pavimento RESERVATÓRIO (Eixo X)

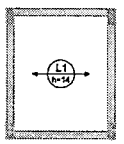

Planta de vigotas pré-moldadas



RELAÇÃO DO AÇO

ACAO	DIAM (mm)	C.TOTAL (m)	PESO + 1% (kg)
CA08	5,0	62,4	25,2
CA09	5,0	17,4	6,7
<b>PESO TOTAL (kg)</b>			
CA08		25,2	
CA09		6,7	

Volume de concreto (C-25) = 0,24 m³  
Área de forma = 0,99 m²

PROPRIETÁRIO: PAULA CRISTINA ARAUJO  
LEITAO:09693634438  
ENGENHEIRO

CONSTRUTOR

**PROJETO ESTRUTURAL**

PROJETO: CONSTRUÇÃO DE LABORATÓRIO DE ANÁLISES CLÍNICAS  
MUNICÍPIO: PILÕES - PB  
ENDEREÇO: RUA NORBETO BARACUHY  
PROPRIETÁRIO: PREFEITURA MUNICIPAL DE PILÕES - PB

DESENHO	RESPONSÁVEL	RUBRICA	DATA	REVISÃO
CÓPIA			2023	-
VISTO				
PRANCHIA	DESENHO:	ESCALA:		
05/05	INDICADOS	INDICADOS		

**LN-EP**

HD-1

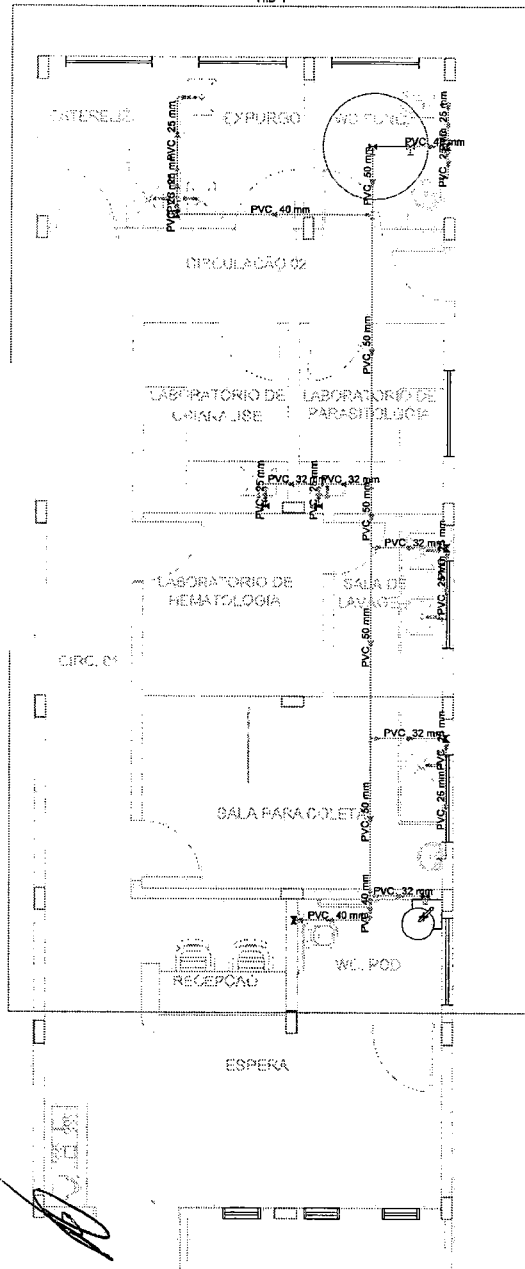

Lista de materiais - Pavimento		
Água fria		
Aparelho		
Torneira de Pia de Cozinha	25 mm - 1/2"	4 pç
Torneira de lavatório	25 mm - 1/2"	7 pç
Vaso Sanitário c/ cx. acoplada	1/2"	2 pç
Metals		
Registro de gaveta bruto ABNT	1.1/4"	1 pç
	1.1/2"	1 pç
Registro de gaveta c/ canopla cromada	1"	2 pç
	3/4"	6 pç
PVC Acessórios		
Engate flexível cobre cromado com canopla	1/2 - 30cm	2 pç
Engate flexível plástico	1/2 - 30cm	7 pç
PVC misto soldável		
Joelho de redução soldável c/ rosca	25 mm - 1/2"	2 pç
PVC rígido soldável		
Adapt sold. c/ flange livre p/ cx. d'água	40 mm - 1.1/4"	1 pç
	50 mm - 1.1/2"	1 pç
Adapt sold.corto c/bolsa-rosca p registro	25 mm - 3/4"	12 pç
	32 mm - 1"	4 pç
	40 mm - 1.1/4"	2 pç
	50 mm - 1.1/2"	2 pç
Bucha de redução sold. curta	32 mm - 25 mm	2 pç
	40 mm - 32 mm	2 pç
Bucha de redução sold. longa	50 mm - 32 mm	4 pç
Joelho 90° soldável	25 mm	5 pç
	40 mm	4 pç
	50 mm	1 pç
Joelho de redução 90 soldável	32 mm - 25 mm	5 pç
Tubos	25 mm	20.3 m
	32 mm	8.79 m
	40 mm	5.3 m
	50 mm	10.89 m
Tê 90 soldável	32 mm	1 pç
	50 mm	3 pç
Tê de redução 90 soldável	32 mm - 25 mm	1 pç
	50 mm - 40 mm	2 pç
PVC soldável azul c/ bucha latão		
Joelho de redução 90° soldável com bucha de latão	25 mm - 1/2"	7 pç
Tê red.90 sold c/ bucha latão B central	25 mm - 1/2"	4 pç

Legenda detalhada - Pavimento		
Registro bruto gaveta ABNT c/PVC soldável		
Metals		
Registro de gaveta bruto ABNT	1.1/4"	1 pç
PVC rígido soldável		
Adapt sold.corto c/bolsa-rosca p registro	40 mm - 1.1/4"	2 pç
Registro de gaveta c/canopla cromada c/PVC soldável		
Metals		
Registro de gaveta c/ canopla cromada	3/4"	1 pç
PVC rígido soldável		
Adapt sold.corto c/bolsa-rosca p registro	25 mm - 3/4"	2 pç

PLANTA BAIXA - PROJETO HIDRÁULICO  
ESCALA 1/50

Projeto Hidráulico  
PAULA CRISTINA ARAUJO  
LETAIO09593634438

PROJETO HIDRÁULICO					
PROJETO:	CONSTRUÇÃO DE LABORATÓRIO	PROJETADE:	PAULA CRISTINA ARAUJO	DATA:	2022
ENDEREÇO:	RUA VICENTINO BARALHO	PROPRIETÁRIO:	PREFEITURA MUNICIPAL DE PI ODEBRE	REVISÃO:	01
RESPONSÁVEL:		ESCALA:			
DESENHO:					
ESCALA:					
PROJETADE:	PAULA CRISTINA ARAUJO	ESCALA:			
02/02	INTRODUÇÃO	INTRODUÇÃO			

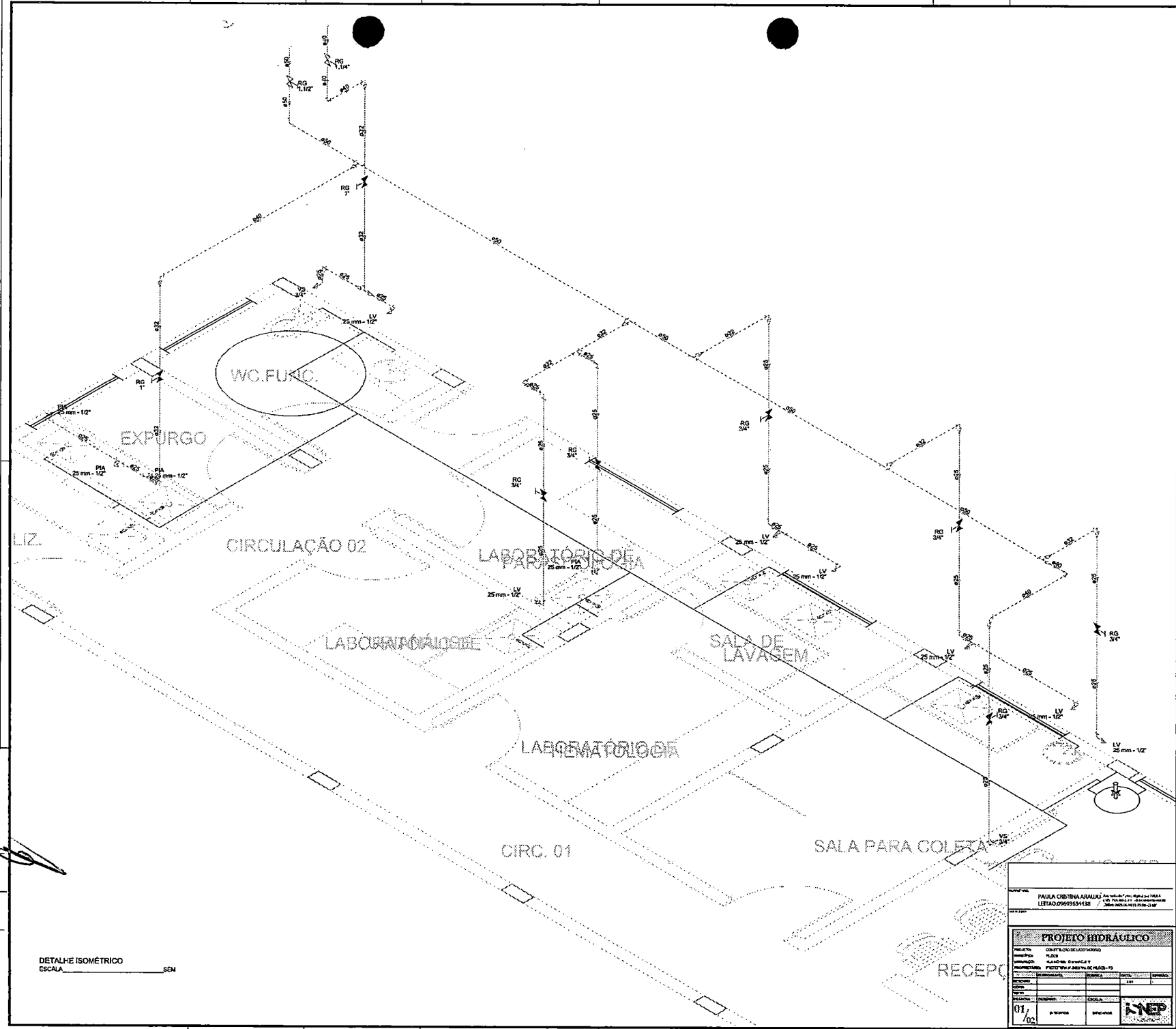

DETALHE ISOMÉTRICO  
 ESCALA \_\_\_\_\_ SEM

PAULA CRISTINA ARAUJO - Engenheira Civil - CREA 11824 - RJ  
 LETAO 0969334133

**PROJETO HIDRÁULICO**

OBJETIVO: CONFECÇÃO DE LAYOUT HIDRÁULICO  
 LOCAL: PLACA  
 ENDEREÇO: Av. das Américas, 1300 - Jd. América - Rio de Janeiro - RJ  
 IDENTIFICADOR: PROJETO Nº 001/14 DE PLACA - 15

PROFESSOR	PROFESSOR	PROFESSOR	PROFESSOR	PROFESSOR

01 / 02

INP

PLANTA BAIXA - PROJETO HIDRAULICO  
ESCALA 1/50

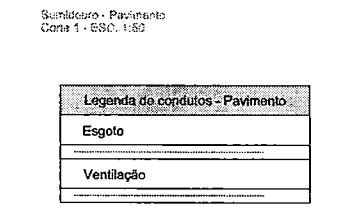
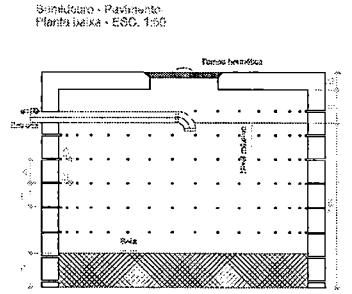
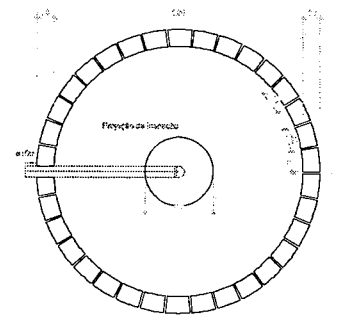
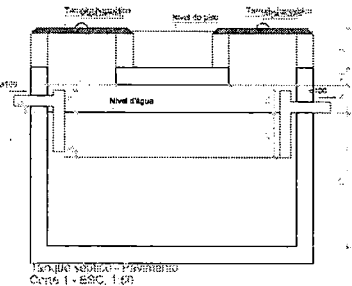
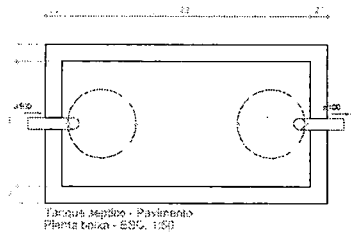
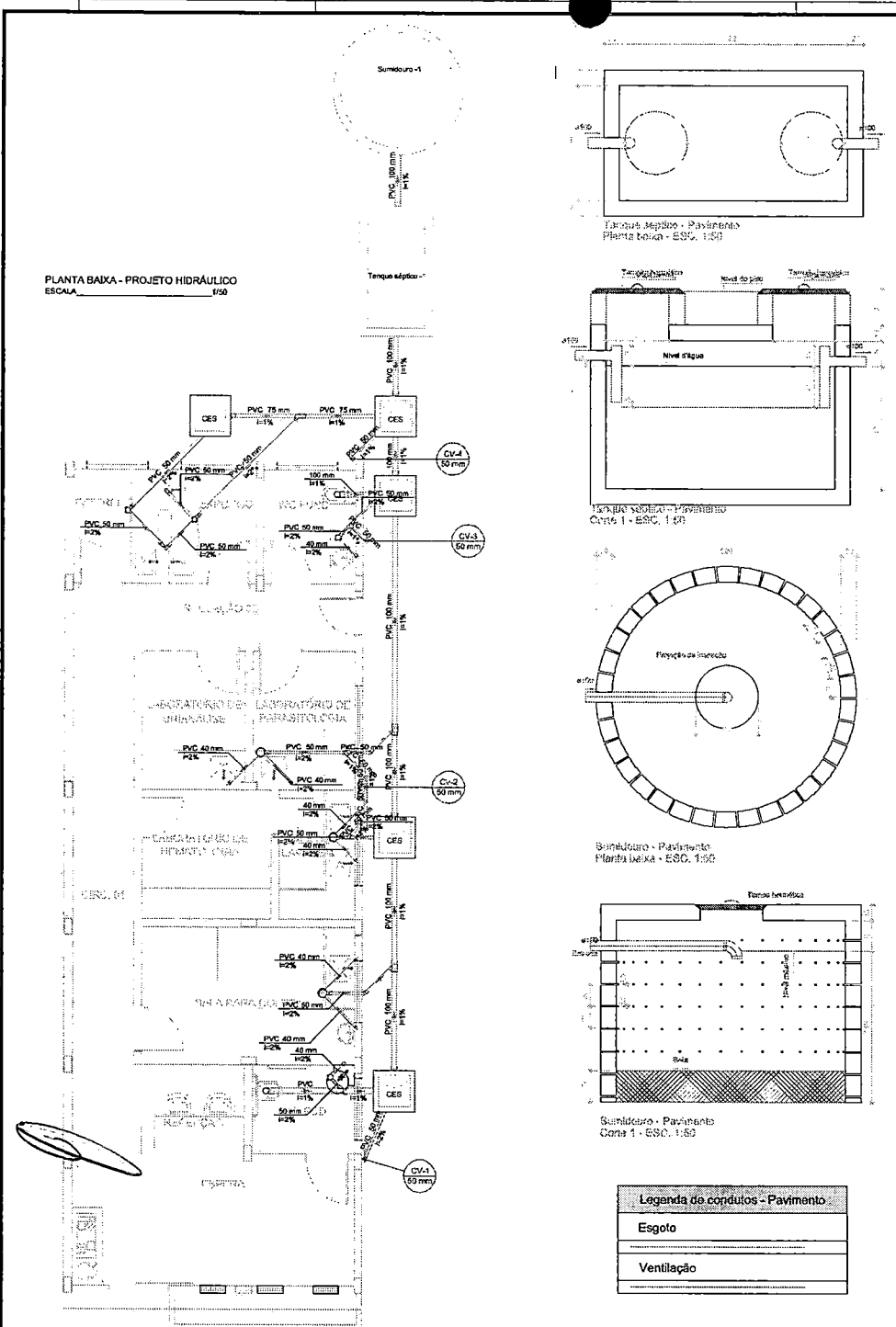

Legenda de condutos - Pavimento

⊕	Esgoto
⊕	Ventilação

Lista de materiais - Pavimento

Esgoto	
<b>Caixas de Passagem</b>	
Caixa de inspeção de esgoto sifonada CES- 60x60 cm	5 pç
<b>PVC Acessórios</b>	
Caixa sifonada	
100x100x50	3 pç
100x150x50	1 pç
150x150x50	1 pç
150x150x50R	2 pç
Sifão de copo p/ pia e lavatório	
1" - 1,1/2"	8 pç
1" - 2"	3 pç
Válvula p/ lavatório e tanque	
1"	8 pç
Válvula p/ pia	
1"	3 pç
<b>PVC Esgoto</b>	
Curva 90 curta	
40 mm	8 pç
Joelho 45	
50 mm	2 pç
Joelho 90	
100 mm	6 pç
50 mm	6 pç
Joelho 90 c/anel p/ esgoto secundário	
40 mm - 1,1/2"	8 pç
Junção invertida	
75 mm x 50 mm	1 pç
Junção simples	
100 mm - 50 mm	3 pç
Tubo rígido c/ ponta lisa	
100 mm - 4"	17,23 m
40 mm	10,23 m
50 mm - 2"	14,52 m
75 mm - 3"	2,8 m
Vedação p/ saída de vaso sanitário	
100 mm	2 pç
<b>Unidades de tratamento</b>	
Tanque Séptico C 2,20 x L 1,10 x P 1,20 (m)	1 unid.
Sumidouro D 2,20 x H 1,45 (m)	1 unid.
<b>Ventilação</b>	
<b>PVC Esgoto</b>	
Joelho 90	
50 mm	3 pç
Tubo rígido c/ ponta lisa	
50 mm - 2"	15,49 m
Tê sanitário	
50 mm - 50 mm	2 pç
75 mm - 50 mm	1 pç
Terminal de ventilação	
50 mm	4 pç

Legenda - Pavimento

⊕	Caixa Sifonada
⊕	Caixas Inspeção Esgoto Sifonada
⊕	Joelho 45
⊕	Junção Invertida
⊕	Junção simples
⊕	Lavatório Residencial com sifão
⊕	Lavatório de Uso Geral
⊕	Pia de Cozinha Residencial com Sifão 50mm
⊕	Ramais de Ventilação
⊕	Vaso Sanitário c/ J90°

PROJETO: PAULA CRISTINA  
ARQUITETO: PAULA CRISTINA  
LITADO: 05/09/2014 10:34:35

**PROJETO SANITÁRIO**

PROJETA: CAROLINE DE OLIVEIRA VIEIRA  
ARQUITETA: PAULA CRISTINA  
LITADO: 05/09/2014 10:34:35

PROJETO	PROJETO	PROJETO	PROJETO
REVISÃO	REVISÃO	REVISÃO	REVISÃO
DATA	DATA	DATA	DATA

12/7/2014

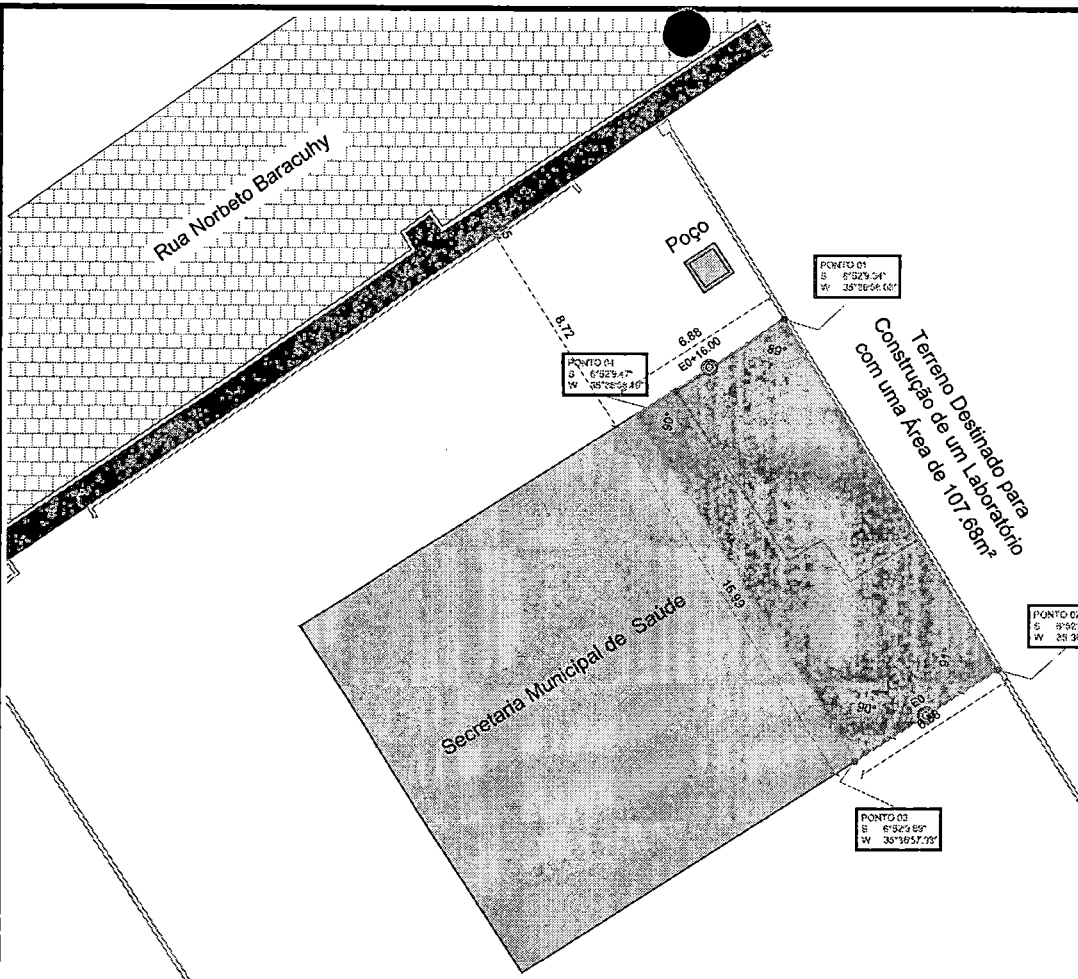

Perfil Longitudinal  
Escala: H.....1/4.000 V.....1/400

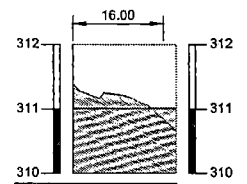

ESTACAS	20,00M	E0	E0+16,00
COTAS (m) TERRENO	311,389		310,849
COTAS (m) PROJETO	311,019		311,019

PERFIL LONGITUDINAL  
ESCALA 1/100

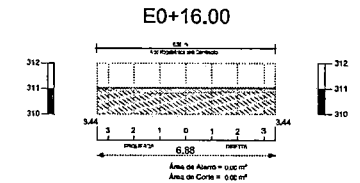
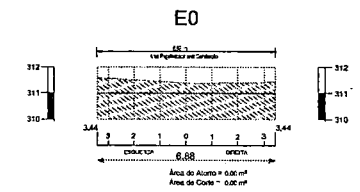

SEÇÕES TRANSVERSAIS  
ESCALA 1/100

LEGENDA PLANTA BAIXA

- Meio Fio Existente
- Eixo do perfil longitudinal
- Terreno Para Construção
- Calçada Existente
- Murada
- Rua pavimentada
- Edificação a Demolir
- Poste Existente

LEGENDA DAS SEÇÕES TRANSVERSAIS

- Camada Superior da linha de GREIDE
- Camada Superior do TERRENO NATURAL
- TERRENO NATURAL
- ATERRO Projetado no Terreno natural
- CORTE no Terreno natural

PLANTA DE SITUAÇÃO  
ESCALA 1/100

Terreno para construção de um Laboratório  
Área disponível para construção : 107.68m²

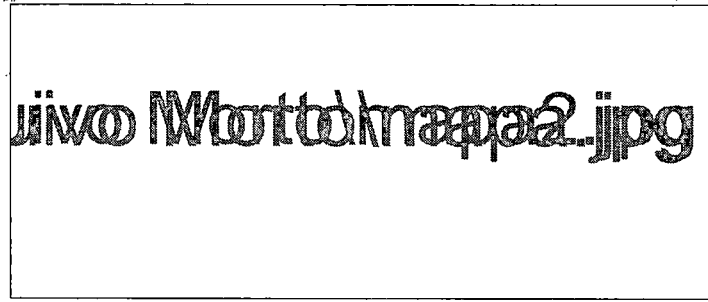

PLANTA DE LOCALIZAÇÃO  
REV ESCALA

PROPRIETÁRIO: PAULA COSTA MENDONÇA  
INSCRIÇÃO: 11714299631634438  
ENCOMENDADO:  
CONSTRUTOR:

TOPOGRAFIA				
PROJETO:	Construção de Um Laboratório			
CONTRATO:	07/2019/001			
ENDEREÇO:	Rua Norberto Baraculhy			
PROPRIETÁRIO:	Prefeitura Municipal do Pícora-PE			
RESPONSÁVEL:	RUBRICA:	DATA:	REVISÃO:	
DESENHO:		Atuado em 2023		
CÓPIA:	ATTENÇÃO: Este projeto não pode ser copiado, reproduzido ou usado sem a autorização expressa do autor.			
PRANCHA:	DESENHO:	ESCALA:	INDICADAS	
01/01	Planta baixa			



ESTADO DA PARAÍBA  
PREFEITURA MUNICIPAL DE PILÕES  
SETOR DE CONTRATAÇÃO

ANEXO I - CONCORRÊNCIA ELETRÔNICA Nº 00005/2024

TERMO DE REFERÊNCIA - ESPECIFICAÇÕES

**1.0. DO OBJETO**

1.1. Constitui objeto desta licitação: Contratação de serviços de engenharia para executar serviços na Construção de um laboratório de análises clínicas, conforme especificações do Projeto, Planilhas e Memorial Descritivo.

**2.0. DA JUSTIFICATIVA**

2.1. A contratação acima descrita, que será processada nos termos deste instrumento convocatório, especificações técnicas e informações complementares que o acompanham, quando for o caso, justifica-se: Pela necessidade da devida efetivação de obra para suprir demanda específica - Contratação de serviços de engenharia para executar serviços na Construção de um laboratório de análises clínicas, conforme especificações do Projeto, Planilhas e Memorial Descritivo - , considerada oportuna e imprescindível, bem como relevante medida de interesse público; e ainda, pela necessidade de desenvolvimento de ações continuadas para a promoção de atividades pertinentes, visando à maximização dos recursos em relação aos objetivos programados, observadas as diretrizes e metas definidas nas ferramentas de planejamento aprovadas.

2.2. As características e especificações do objeto ora licitado são:

CÓDIGO	DISCRIMINAÇÃO	UNIDADE	QUANTIDADE	PREÇO UNIT.	PREÇO TOTAL
1	Contratação de serviços de engenharia para executar serviços na Construção de um laboratório de análises clínicas, conforme especificações do Projeto, Planilhas e Memorial Descritivo.	und	1	240.956,49	240.956,49
<b>TOTAL</b>					240.956,49

**3.0. DAS OBRIGAÇÕES DO CONTRATANTE**

3.1. Efetuar o pagamento relativo ao objeto contratado efetivamente realizado, de acordo com as cláusulas do respectivo contrato ou outros instrumentos hábeis.

3.2. Proporcionar ao Contratado todos os meios necessários para a fiel execução do objeto da presente contratação, nos termos do correspondente instrumento de ajuste.

3.3. Notificar o Contratado sobre qualquer irregularidade encontrada quanto à qualidade dos produtos ou serviços, exercendo a mais ampla e completa fiscalização, o que não exime o Contratado de suas responsabilidades pactuadas e preceitos legais.

3.4. Outras obrigações estabelecidas e relacionadas na Minuta do Contrato - Anexo IV.

**4.0. DAS OBRIGAÇÕES DO CONTRATADO**

4.1. Responsabilizar-se por todos os ônus e obrigações concernentes à legislação fiscal, civil, tributária e trabalhista, bem como por todas as despesas e compromissos assumidos, a qualquer título, perante seus fornecedores ou terceiros em razão da execução do objeto contratado.

4.2. Substituir, arcando com as despesas decorrentes, os materiais ou serviços que apresentarem defeitos, alterações, imperfeições ou quaisquer irregularidades discrepantes às exigências do instrumento de ajuste pactuado, ainda que constatados somente após o recebimento ou pagamento.

4.3. Não transferir a outrem, no todo ou em parte, o objeto da contratação, salvo mediante prévia e expressa autorização do Contratante.

4.4. Manter, durante a vigência do contrato ou outros instrumentos hábeis, em compatibilidade com as obrigações assumidas, todas as condições de habilitação e qualificação exigidas no respectivo processo licitatório, conforme o caso, apresentando ao Contratante os documentos necessários, sempre que solicitado.

4.5. Emitir Nota Fiscal correspondente à sede ou filial da empresa que efetivamente participou do certame e conseqüentemente apresentou a documentação exigida na fase de habilitação.

4.6. Executar todas as obrigações assumidas sempre com observância a melhor técnica vigente, enquadrando-se, rigorosamente, dentro dos preceitos legais, normas e especificações técnicas correspondentes.

4.7. Outras obrigações estabelecidas e relacionadas na Minuta do Contrato - Anexo IV.

**5.0. DO PRAZO E DA VIGÊNCIA**

5.1. O prazo máximo para a execução do objeto ora licitado, conforme suas características e as necessidades do ORC, e que admite prorrogação nas condições e hipóteses previstas na Lei 14.133/21, está abaixo indicado e será considerado da emissão da Ordem de Serviço:

Início: 3 (três) dias;

Conclusão: 90 (noventa) dias.

5.2.0 prazo de vigência do correspondente contrato será determinado: até o final do exercício financeiro de 2024, considerado da data de sua assinatura; podendo ser prorrogado, nas hipóteses e nos termos dos Arts. 105 a 114, da Lei 14.133/21.

#### **6.0.DO REAJUSTAMENTO EM SENTIDO ESTRITO - REAJUSTE**

6.1.Os preços contratados são fixos e irreeajustáveis no prazo de um ano.

6.2.Dentro do prazo de vigência da contratação e mediante solicitação do Contratado, os preços poderão sofrer reajuste após o interregno de um ano, na mesma proporção da variação verificada no Índice Nacional da Construção Civil - INCC acumulado, tomando-se por base o mês do orçamento estimado, exclusivamente para as obrigações iniciadas e concluídas após a ocorrência da anualidade.

6.3.Nos reajustes subsequentes ao primeiro, o interregno mínimo de um ano será contado a partir dos efeitos financeiros do último reajuste.

6.4.No caso de atraso ou não divulgação do índice de reajustamento, o Contratante pagará ao Contratado a importância calculada pela última variação conhecida, liquidando a diferença correspondente tão logo seja divulgado o índice definitivo. Fica o Contratado obrigado a apresentar memória de cálculo referente ao reajustamento de preços do valor remanescente, sempre que este ocorrer.

6.5.Nas aferições finais, o índice utilizado para reajuste será, obrigatoriamente, o definitivo.

6.6.Caso o índice estabelecido para reajustamento venha a ser extinto ou de qualquer forma não possa mais ser utilizado, será adotado, em substituição, o que vier a ser determinado pela legislação então em vigor.

6.7.Na ausência de previsão legal quanto ao índice substituto, as partes elegerão novo índice oficial, para reajustamento do preço do valor remanescente, por meio de termo aditivo.

6.8.O registro da variação do valor contratual para fazer face ao reajuste de preços poderá ser realizado por simples apostila.

6.9.O prazo para resposta ao pedido de restabelecimento do equilíbrio econômico-financeiro, quando for o caso, será de até um mês, contado da data do fornecimento da documentação comprobatória do fato imprevisível ou previsível de consequência incalculável, observadas as disposições dos Arts. 124 a 136, da Lei 14.133/21.

#### **7.0.DO PAGAMENTO**

7.1.O pagamento será realizado mediante processo regular e em observância às normas e procedimentos adotados pelo ORC, bem como as disposições dos Arts. 141 a 146 da Lei 14.133/21; da seguinte maneira: Os pagamentos serão efetuados pela Tesouraria do CONTRATANTE, com base nos serviços efetivamente executados e medidos, na sua totalidade, mediante a comprovação do recolhimento de encargos e tributos referentes aos serviços prestados (INSS, FGTS e ISSQN), em conformidade com a Medição aprovada e em conformidade com o Cronograma Físico e Financeiro.

7.2.O desembolso máximo do período, não será superior ao valor do respectivo adimplemento, de acordo com o cronograma aprovado, quando for o caso, e sempre em conformidade com a disponibilidade de recursos financeiros.

7.3.Nenhum valor será pago ao Contratado enquanto pendente de liquidação qualquer obrigação financeira que lhe for imposta, em virtude de penalidade ou inadimplência, a qual poderá ser compensada com o pagamento pendente, sem que isso gere direito a acréscimo de qualquer natureza.

#### **8.0.DA COMPROVAÇÃO DE EXECUÇÃO E RECEBIMENTO DO OBJETO**

8.1.Executada a presente contratação e observadas as condições de adimplemento das obrigações pactuadas, os procedimentos e condições para receber o seu objeto pelo Contratante obedecerão, conforme o caso, às disposições do Art. 140, da Lei 14.133/21.

8.2.Por se tratar de obra, a assinatura do termo detalhado de recebimento provisório, se dará pelas partes, quando verificado o cumprimento das exigências de caráter técnico, até 15 (quinze) dias da comunicação escrita do Contratado. No caso do termo detalhado de recebimento definitivo, será emitido e assinado pelas partes, apenas após o decurso do prazo de observação ou vistoria, que comprove o atendimento das exigências contratuais, não podendo esse prazo ser superior a 90 (noventa) dias, salvo em casos excepcionais, devidamente justificados.

#### **9.0.DOS PROCEDIMENTOS DE FISCALIZAÇÃO E GERENCIAMENTO**

9.1.Serão designados pelo Contratante representantes com atribuições de Gestor e Fiscal do contrato, nos termos da norma vigente, especialmente para acompanhar e fiscalizar a sua execução, respectivamente, permitida a contratação de terceiros para assistência e subsídio de pertinentes a essas atribuições.

#### **10.0.DAS INFRAÇÕES ADMINISTRATIVAS E SANÇÕES**

10.1.O licitante ou o Contratado será responsabilizado administrativamente, facultada a defesa no prazo legal do interessado, pelas infrações previstas no Art. 155, da Lei 14.133/21 e serão aplicadas, na forma, condições, regras, prazos e procedimentos definidos nos Arts. 156 a 163, do mesmo diploma legal, as seguintes sanções: a - advertência aplicada exclusivamente pela infração administrativa de dar causa à inexecução parcial do contrato, quando não se justificar a imposição de penalidade mais grave; b - multa de mora de 0,5% (zero vírgula cinco por cento) aplicada sobre o valor do contrato, por dia de atraso injustificado na execução do objeto da contratação; c - multa de 10% (dez por cento) sobre o valor do contrato por qualquer das infrações administrativas previstas no referido Art. 155; d - impedimento de licitar e contratar no âmbito da Administração Pública direta e indireta do ente federativo que tiver aplicado a sanção, pelo prazo de dois anos, aplicada ao responsável pelas infrações administrativas previstas nos incisos II, III, IV, V, VI e VII do caput do referido Art. 155, quando não se justificar a imposição de penalidade mais grave; e - declaração de inidoneidade para licitar ou



contratar no âmbito da Administração Pública direta e indireta de todos os entes federativos, pelo prazo de cinco anos, aplicada ao responsável pelas infrações administrativas previstas nos incisos VIII, IX, X, XI e XII do caput do referido Art. 155, bem como pelas infrações administrativas previstas nos incisos II, III, IV, V, VI e VII do caput do mesmo artigo que justifiquem a imposição de penalidade mais grave que a sanção referida no § 4º do referido Art. 156; f - aplicação cumulada de outras sanções previstas na Lei 14.133/21.

10.2. Se o valor da multa ou indenização devida não for recolhido no prazo de 15 (quinze) dias após a comunicação ao Contratado, será automaticamente descontado da primeira parcela do pagamento a que o Contratado vier a fazer jus, acrescido de juros moratórios de 1% (um por cento) ao mês, ou, quando for o caso, cobrado judicialmente.

#### 11.0. DA COMPENSAÇÃO FINANCEIRA

11.1. Nos casos de eventuais atrasos de pagamento nos termos deste instrumento, e desde que o Contratado não tenha concorrido de alguma forma para o atraso, será admitida a compensação financeira, devida desde a data limite fixada para o pagamento até a data correspondente ao efetivo pagamento da parcela. Os encargos moratórios devidos em razão do atraso no pagamento serão calculados com utilização da seguinte fórmula:  $EM = N \times VP \times I$ , onde: EM = encargos moratórios; N = número de dias entre a data prevista para o pagamento e a do efetivo pagamento; VP = valor da parcela a ser paga; e I = índice de compensação financeira, assim apurado:  $I = (TX \div 100) \div 365$ , sendo TX = percentual do IPCA-IBGE acumulado nos últimos doze meses ou, na sua falta, um novo índice adotado pelo Governo Federal que o substitua. Na hipótese do referido índice estabelecido para a compensação financeira venha a ser extinto ou de qualquer forma não possa mais ser utilizado, será adotado, em substituição, o que vier a ser determinado pela legislação então em vigor.

#### 12.0. DO MODELO DE PROPOSTA

12.1. É parte integrante deste Termo de Referência o modelo de proposta correspondente, podendo o licitante utilizá-lo como referência - Anexo 01.

  
\_\_\_\_\_  
JULIO CEZAR FERREIRA DA SILVA  
Agente de Contratação



ESTADO DA PARAÍBA  
PREFEITURA MUNICIPAL DE PILÕES  
SETOR DE CONTRATAÇÃO

ANEXO 01 AO TERMO DE REFERÊNCIA - PROPOSTA

CONCORRÊNCIA ELETRÔNICA Nº 00005/2024

**PROPOSTA**

REFERENTE: CONCORRÊNCIA ELETRÔNICA Nº 00005/2024  
PREFEITURA MUNICIPAL DE PILÕES - PB.

OBJETO: Contratação de serviços de engenharia para executar serviços na Construção de um laboratório de análises clínicas, conforme especificações do Projeto, Planilhas e Memorial Descritivo.

PROPONENTE:

CNPJ:

Prezados Senhores,

Nos termos da licitação em epígrafe, apresentamos proposta conforme abaixo:

CÓDIGO	DISCRIMINAÇÃO	UNIDADE	QUANTIDADE	PREÇO UNIT.	PREÇO TOTAL
1	Contratação de serviços de engenharia para executar serviços na Construção de um laboratório de análises clínicas, conforme especificações do Projeto, Planilhas e Memorial Descritivo.	und	1		

VALOR GLOBAL DA PROPOSTA - R\$

PRAZO DE EXECUÇÃO:

CONDIÇÕES DE PAGAMENTO:

VALIDADE DESTA PROPOSTA:

Dados bancários do proponente para fins de pagamento:

Banco:

Conta:

Local e Data.

NOME/CPF/ASSINATURA

Representante legal do proponente.

OBSERVAÇÃO: a proposta deverá ser elaborada em papel timbrado do proponente.



**ESTADO DA PARAÍBA**  
**PREFEITURA MUNICIPAL DE PILÕES**  
**SETOR DE CONTRATAÇÃO**

**ANEXO II - CONCORRÊNCIA ELETRÔNICA Nº 00005/2024**

MODELO DE DECLARAÇÃO - de não empregar menor

**REFERENTE: CONCORRÊNCIA ELETRÔNICA Nº 00005/2024**  
PREFEITURA MUNICIPAL DE PILÕES - PB.

PROPONENTE  
CNPJ

**1.0 - DECLARAÇÃO de não empregar menor.**

O proponente acima qualificado declara, sob as penas da Lei, que não emprega menor de dezoito anos em trabalho noturno, insalubre ou perigoso e nem menor de dezesseis anos, em qualquer trabalho, podendo existir menor, a partir de quatorze anos, na condição de aprendiz na forma da legislação vigente; em acatamento às disposições do Art. 7º, Inciso XXXIII, da Constituição Federal, acrescido pela Lei Federal nº 9.854, de 27 de outubro de 1999.

Local e Data.

NOME/CPF/ASSINATURA  
Representante legal do proponente.

OBSERVAÇÃO: a declaração deverá ser elaborada em papel timbrado do proponente.



ESTADO DA PARAÍBA  
PREFEITURA MUNICIPAL DE PILÕES  
SETOR DE CONTRATAÇÃO

ANEXO III - CONCORRÊNCIA ELETRÔNICA N° 00005/2024

MODELO DE DECLARAÇÃO - que a proposta compreende a integralidade dos custos

REFERENTE: CONCORRÊNCIA ELETRÔNICA N° 00005/2024  
PREFEITURA MUNICIPAL DE PILÕES - PB.

PROPONENTE  
CNPJ

**1.0 - DECLARAÇÃO que a proposta econômica compreende a integralidade dos custos.**

O proponente acima qualificado declara, sob as penas da Lei, que sua proposta econômica compreende a integralidade dos custos para atendimento dos direitos trabalhistas assegurados na Constituição Federal, nas leis trabalhistas, nas normas infralegais, nas convenções coletivas de trabalho e nos termos de ajustamento de conduta vigentes na data de entrega das propostas.

Local e Data.

NOME/CPF/ASSINATURA  
Representante legal do proponente.

OBSERVAÇÃO: a declaração deverá ser elaborada em papel timbrado do proponente.



ESTADO DA PARAÍBA  
PREFEITURA MUNICIPAL DE PILÕES  
SETOR DE CONTRATAÇÃO

ANEXO IV - CONCORRÊNCIA ELETRÔNICA Nº 00005/2024

MINUTA DO CONTRATO

CONCORRÊNCIA ELETRÔNICA Nº 00005/2024  
PROCESSO ADMINISTRATIVO Nº 240628CE00005

CONTRATO Nº: .... / ...

TERMO DE CONTRATO QUE ENTRE SI CELEBRAM A PREFEITURA MUNICIPAL DE PILÕES E ....., PARA EXECUÇÃO DE OBRA CONFORME DISCRIMINADO NESTE INSTRUMENTO NA FORMA ABAIXO:

Pelo presente instrumento de contrato, de um lado Prefeitura Municipal de Pilões - Fazenda Santa Cruz, S/N - Rod. Pb-077 - Pilões - PB, CNPJ nº 08.786.626/0001-87, neste ato representada pela Prefeita Maria do Socorro Santos Brilhante, Brasileira, Casada, residente e domiciliada na Rua Conego Teodomiro, 33 - Centro - Pilões - PB, CPF nº 267.997.074-87, Carteira de Identidade nº 74011 2VIA SSP/PB, doravante simplesmente CONTRATANTE, e do outro lado ..... - ..... - ..... - ..... - ....., CNPJ nº ....., neste ato representado por ... residente e domiciliado na ....., ..... - ..... - ..... - ..... - ....., CPF nº ....., Carteira de Identidade nº ....., doravante simplesmente CONTRATADO, decidiram as partes contratantes assinar o presente contrato, o qual se regerá pelas cláusulas e condições seguintes:

**CLÁUSULA PRIMEIRA - DOS FUNDAMENTOS:**

Este contrato decorre da licitação modalidade Concorrência Eletrônica nº 00005/2024, processada nos termos da Lei Federal nº 14.133, de 1º de abril de 2021; Lei Complementar nº 123, de 14 de dezembro de 2006; Instrução Normativa nº 73 SEGES/ME, de 30 de setembro de 2022; e legislação pertinente, consideradas as alterações posteriores das referidas normas, às quais os contratantes estão sujeitos como também às cláusulas deste contrato.

**CLÁUSULA SEGUNDA - DO OBJETO:**

O presente contrato, cuja lavratura foi autorizada ..., tem por objeto: Contratação de serviços de engenharia para executar serviços na Construção de um laboratório de análises clínicas, conforme especificações do Projeto, Planilhas e Memorial Descritivo.

A obra deverá ser executada rigorosamente de acordo com as condições expressas neste instrumento, proposta apresentada, especificações técnicas correspondentes, processo de licitação modalidade Concorrência Eletrônica nº 00005/2024 e instruções do Contratante, documentos esses que ficam fazendo partes integrantes do presente contrato, independente de transcrição; e sob o Regime de execução: empreitada por preço unitário, tipo menor preço global.

**CLÁUSULA TERCEIRA - DO VALOR E PREÇOS:**

O valor total deste contrato, a base do preço proposto, é de R\$ ... (...).

**CLÁUSULA QUARTA - DO REAJUSTAMENTO EM SENTIDO ESTRITO - REAJUSTE:**

Os preços contratados são fixos e irremovíveis no prazo de um ano. Dentro do prazo de vigência da contratação e mediante solicitação do Contratado, os preços poderão sofrer reajuste após o interregno de um ano, na mesma proporção da variação verificada no Índice Nacional da Construção Civil - INCC acumulado, tomando-se por base o mês do orçamento estimado, exclusivamente para as obrigações iniciadas e concluídas após a ocorrência da anualidade.

Nos reajustes subsequentes ao primeiro, o interregno mínimo de um ano será contado a partir dos efeitos financeiros do último reajuste.

No caso de atraso ou não divulgação do índice de reajustamento, o Contratante pagará ao Contratado a importância calculada pela última variação conhecida, liquidando a diferença correspondente tão logo seja divulgado o índice definitivo. Fica o Contratado obrigado a apresentar memória de cálculo referente ao reajustamento de preços do valor remanescente, sempre que este ocorrer.

Nas aferições finais, o índice utilizado para reajuste será, obrigatoriamente, o definitivo.

Caso o índice estabelecido para reajustamento venha a ser extinto ou de qualquer forma não possa mais ser utilizado, será adotado, em substituição, o que vier a ser determinado pela legislação então em vigor.

Na ausência de previsão legal quanto ao índice substituto, as partes elegerão novo índice oficial, para reajustamento do preço do valor remanescente, por meio de termo aditivo.

O registro da variação do valor contratual para fazer face ao reajuste de preços poderá ser realizado por simples apostila.

O prazo para resposta ao pedido de restabelecimento do equilíbrio econômico-financeiro, quando for o caso, será de até um mês, contado da data do fornecimento da documentação comprobatória do fato imprevisível ou previsível de consequência incalculável, observadas as disposições dos Arts. 124 a 136, da Lei 14.133/21.

**CLÁUSULA QUINTA - DA DOTAÇÃO:**

As despesas correrão por conta da seguinte dotação, constante do orçamento vigente:  
Recursos não Vinculados de Impostos/Recursos oriundos de Emenda Impositiva nº 697/2024:  
Crédito Especial - LEI Nº 435/2024, de 18 de junho de 2024  
05.000 SECRETARIA MUNICIPAL DE SAUDE  
10.301.2016.1040 - Construção de um Laboratório de Análises Clínicas  
4490.5199 - Obras e Instalações

**CLÁUSULA SEXTA - DO PAGAMENTO:**

O pagamento será efetuado mediante processo regular e em observância às normas e procedimentos adotados pelo Contratante, bem como as disposições dos Arts. 141 a 146 da Lei 14.133/21; da seguinte maneira: Os pagamentos serão efetuados pela Tesouraria do CONTRATANTE, com base nos serviços efetivamente executados e medidos, na sua totalidade, mediante a comprovação do recolhimento de encargos e tributos referentes aos serviços prestados (INSS, FGTS e ISSQN), em conformidade com a Medição aprovada e em conformidade com o Cronograma Físico e Financeiro.

**CLÁUSULA SÉTIMA - DOS PRAZOS E DA VIGÊNCIA:**

Os prazos máximos de início de etapas de execução e de conclusão do objeto ora contratado, que admitem prorrogação nas condições e hipóteses previstas na Lei 14.133/21, estão abaixo indicados e serão considerados da emissão da Ordem de Serviço:

a - Início: 3 (três) dias;

b - Conclusão: 90 (noventa) dias.

A vigência do presente contrato será determinada: até o final do exercício financeiro de 2024, considerada da data de sua assinatura; podendo ser prorrogada, nas hipóteses e nos termos dos Arts. 105 a 114, da Lei 14.133/21.

**CLÁUSULA OITAVA - DAS OBRIGAÇÕES DO CONTRATANTE:**

a - Efetuar o pagamento relativo a execução da obra efetivamente realizada, de acordo com as respectivas cláusulas do presente contrato;

b - Proporcionar ao Contratado todos os meios necessários para a fiel execução da obra contratada;

c - Notificar o Contratado sobre qualquer irregularidade encontrada quanto à qualidade da obra, exercendo a mais ampla e completa fiscalização, o que não exime o Contratado de suas responsabilidades contratuais e legais;

d - Designar representantes com atribuições de Gestor e Fiscal deste contrato, conforme requisitos estabelecidos na norma vigente, ou pelos respectivos substitutos, especialmente para coordenar as atividades relacionadas à fiscalização e acompanhar e fiscalizar a sua execução, respectivamente, permitida a contratação de terceiros para assistência e subsídio da fiscalização com informações pertinentes a essa atribuição;

e - Observar, em compatibilidade com o objeto deste contrato, as disposições dos Arts. 115 a 123 da Lei 14.133/21.

**CLÁUSULA NONA - DAS OBRIGAÇÕES DO CONTRATADO:**

a - Executar devidamente a obra descrita na cláusula correspondente do presente contrato, dentro dos melhores parâmetros de qualidade estabelecidos para o ramo de atividade relacionada ao objeto contratual, com observância aos prazos estipulados;

b - Responsabilizar-se por todos os ônus e obrigações concernentes à legislação fiscal, civil, tributária e trabalhista, bem como por todas as despesas e compromissos assumidos, a qualquer título, perante seus fornecedores ou terceiros em razão da execução do objeto contratado;

c - Manter preposto capacitado e idôneo, aceito pelo Contratante, quando da execução do contrato, que o represente integralmente em todos os seus atos;

d - Permitir e facilitar a fiscalização do Contratante devendo prestar os informes e esclarecimentos solicitados;

e - Será responsável pelos danos causados diretamente ao Contratante ou a terceiros, decorrentes de sua culpa ou dolo na execução do contrato, não excluindo ou reduzindo essa responsabilidade a fiscalização ou o acompanhamento pelo órgão interessado;

f - Não ceder, transferir ou subcontratar, no todo ou em parte, o objeto deste instrumento, sem o conhecimento e a devida autorização expressa do Contratante;

g - Manter, durante a vigência do contrato, em compatibilidade com as obrigações assumidas, todas as condições de habilitação e qualificação exigidas no respectivo processo licitatório, apresentando ao Contratante os documentos necessários, sempre que solicitado;

h - Cumprir a reserva de cargos prevista em lei para pessoa com deficiência, para reabilitado da Previdência Social ou para aprendiz, bem como as reservas de cargos previstas em outras normas específicas, ao longo de toda a execução do contrato, e sempre que solicitado pelo Contratante, deverá comprovar o cumprimento dessa reserva de cargos, com a indicação dos empregados que preencherem as referidas vagas;

i - Observar, em compatibilidade com o objeto deste contrato, as disposições dos Arts. 115 a 123 da Lei 14.133/21.

**CLÁUSULA DÉCIMA - GARANTIA DO CONTRATO:**

Contratar e manter, durante toda a execução contratual, os seguintes seguros, encaminhando cópia à CONTRATANTE das respectivas apólices e eventuais alterações ou substituições:

- a) riscos de engenharia e responsabilidade civil do construtor, abrangendo cobertura de danos corporais ou materiais a terceiros em consequência da execução de obra;
- b) contra acidentes do trabalho; e
- c) outros exigidos pela legislação pertinente;
- I. Responsabilizar-se pelas despesas decorrentes:
- a) de acidentes do trabalho que não forem cobertas pelo seguro da CONTRATADA;
- b) do uso indevido de marcas, patentes e outros direitos de propriedade intelectual de terceiros;
- c) de defeitos ou incorreções dos serviços executados pela CONTRATADA e eventuais subcontratadas;
- d) de destruição ou danificação dos bens da CONTRATANTE, de seus funcionários ou de terceiros, ainda que ocorridos em via pública adjacente à obra;
- e) da reparação ou reconstrução, no todo ou em parte, da obra danificada por incêndio ou qualquer outro sinistro, independentemente de cobertura do seguro;
- II. Tomar todas as medidas necessárias ao pronto atendimento dos empregados acidentados ou com mal súbito, por meio de seus encarregados, assumindo todas as responsabilidades daí decorrentes;
- III. Manter vigilância, constante e permanente, sobre os locais de execução dos serviços a serem executados, abrangendo materiais e equipamentos, cabendo-lhe toda a responsabilidade por quaisquer perdas e/ou danos que eventualmente venham a ocorrer;
- IV. Informar ao gestor do contrato os nomes e funções dos empregados da CONTRATADA que estarão atuando na execução das obras em questão, atualizando sempre que necessários e/ou quando houver alterações;
- IX. Organizar o almoxarifado, estocando convenientemente os materiais de sua Engenharia de Segurança e Medicina do Trabalho, bem como as orientações da CIPA (Comissão Interna de Prevenção de Acidentes), de acordo com o PCMSO (Programa de Controle Médico de Saúde Ocupacional), PPRA (Programa de Prevenção de Riscos Ambientais), ou PCMAT (Programa de Condições e Meio Ambiente de Trabalho na Indústria da Construção), quando for o caso;
- X. Manter na obra equipe técnica especializada, e em número suficiente para cumprir o prazo de execução do objeto estabelecido neste ajuste, sendo obrigatória para início dos serviços a apresentação de fichas de registro dos funcionários que estarão lotados na obra, inclusive terceirizados.
- XI. Indicar representante ou preposto, devidamente credenciado junto à CONTRATANTE, para receber instruções, bem como para proporcionar à equipe de fiscalização a assistência necessária ao desempenho das suas tarefas;
- XII. Providenciar a confecção e instalação, às suas expensas e em lugar visível do canteiro, de placa da obra, de acordo com o modelo fornecido pela CONTRATANTE;
- XIII. Assegurar livre acesso à equipe de fiscalização aos locais de trabalho e atender a eventuais exigências no prazo estabelecido pela CONTRATANTE;
- XIV. Responsabilizar-se por todas as obrigações trabalhistas, sociais, previdenciárias, tributárias e as demais previstas na legislação específica, cuja inadimplência não transfere responsabilidade à CONTRATANTE;
- XV. Responsabilizar-se, pelo período de 5 (cinco) anos, contados a partir da emissão do Termo de Recebimento Definitivo, pela reparação, às suas expensas, de quaisquer vícios e defeitos provenientes da execução do objeto deste contrato, assumindo a responsabilidade pela segurança e solidez dos trabalhos executados, seja em razão dos materiais, seja em razão do solo, nos termos do artigo 618 do Código Civil;**
- XVI. Responsabilizar-se integralmente pelos danos decorrentes da execução do objeto, de acordo com os artigos 14 e 17 a 27 do Código de Defesa do Consumidor (Lei Federal n. 8.078/1990), ficando a CONTRATANTE autorizado a descontar da garantia prestada, caso exigida no Edital, ou dos pagamentos devidos à CONTRATADA, o valor correspondente ao prejuízo apurado;
- XVII. Apresentar, sempre que exigido pela CONTRATANTE, a Carteira de Trabalho e Previdência Social (CTPS) de seus empregados e os comprovantes de pagamentos das obrigações trabalhistas e previdenciárias relativas aos empregados que prestam ou tenham prestado serviços à CONTRATANTE por força deste contrato, bem como qualquer outro documento ou comprovação que seja solicitado;
- XVIII. Providenciar, conforme o caso, as ligações definitivas das utilidades previstas no Termo de Referência (água, esgoto, gás, energia elétrica, telefone, etc.), bem como atuar junto aos órgãos federais, estaduais e municipais e concessionárias de serviços públicos para a obtenção de licenças e regularização dos serviços e atividades concluídas (ex.: "habite-se", licenças ambientais, alvarás, etc.);
- XIX. Fornecer Equipamentos de Proteção Individual - EPI a seus empregados, instruindo os quanto ao seu uso correto e fiscalizando a sua efetiva utilização;
- XX. Propiciar aos seus empregados os materiais e equipamentos necessários à perfeita execução do objeto do contrato;
- XXI. Identificar os equipamentos de sua propriedade, de forma a não serem confundidos com similares de propriedade da CONTRATANTE;
- XXII. Manter a disciplina entre seus empregados, aos quais será expressamente vedado o uso de qualquer bebida alcoólica ou entorpecente de qualquer espécie;
- XXIII. Substituir qualquer integrante de sua equipe, cuja permanência no serviço for considerada inconveniente e/ou incapacitada, no prazo determinado pela CONTRATANTE;
- XXIV. Manter pessoal uniformizado em um só padrão e identificado por crachá com fotografia recente;
- XXV. Instruir os seus empregados, inclusive terceirizados e eventuais subcontratados, quanto à prevenção de incêndios nas áreas da CONTRATANTE;
- XXVI. Relatar à CONTRATANTE, imediatamente e por escrito, qualquer anormalidade que verificar durante a execução dos serviços;

XXVII. Fornecer à CONTRATANTE os dados técnicos de seu interesse e prestar os esclarecimentos que lhe forem solicitados;

XXVIII. Paralisar, por determinação da CONTRATANTE, qualquer atividade que não esteja sendo executada de acordo com as melhores práticas de engenharia ou que ponha em risco a segurança de pessoas ou bens de terceiros;

XXIX. Submeter previamente, por escrito, à análise e aprovação do gestor do contrato mudanças pontuais nos métodos executivos que não impliquem em alteração quantitativa ou qualitativa de objeto nem resultem em majoração de custos à CONTRATANTE;

XXX. Providenciar junto ao CREA e/ou ao CAU as Anotações e Registros de Responsabilidade Técnica referentes ao objeto do contrato e especialidades pertinentes, nos termos das normas aplicáveis;

XXXI. Acatar todas as determinações da CONTRATANTE quanto à interpretação de projetos e desenhos técnicos, devendo para tanto registrar no livro "Diário de Ocorrências" todas as observações apresentadas pela fiscalização;

XXXII. Assegurar à CONTRATANTE os direitos de propriedade intelectual referentes aos produtos, projetos, soluções e documentos congêneres desenvolvidos pela CONTRATADA e seus subcontratados, inclusive sobre eventuais adequações e atualizações que vierem a ser realizadas, permitindo à CONTRATANTE distribuí-los, alterá-los e utilizá-los sem limitações;

XXXIII. Não efetuar quaisquer alterações, supressões ou acréscimos dos serviços contratados sem que haja o devido aditamento contratual;

XXXIV. Apresentar um Seguro Garantia, o qual garantirá o fiel cumprimento das obrigações contraídas pelo CONTRATADO perante a CONTRATADA nos casos de obras, conforme os termos da apólice e até o valor da garantia fixado nesta.

XXXV. A CONTRATADA entregará à CONTRATANTE comprovante de garantia, na modalidade....., no valor de R\$. ( ), correspondente a 5% (cinco por cento) do valor deste contrato, como forma de garantir a perfeita execução de seu objeto. A garantia deverá ser entregue, no prazo máximo de 05 (cinco) dias contados da data de assinatura deste contrato.

#### **CLÁUSULA DÉCIMA PRIMEIRA - DA ALTERAÇÃO E EXTINÇÃO:**

Este contrato poderá ser alterado com a devida justificativa, unilateralmente pelo Contratante ou por acordo entre as partes, nos casos e condições previstas nos Arts. 124 a 136 e sua extinção, formalmente motivada nos autos do processo, assegurados o contraditório e a ampla defesa, ocorrerá nas hipóteses e disposições dos Arts. 137 a 139, todos da Lei 14.133/21. Nas alterações unilaterais a que se refere o inciso I, do caput do Art. 124, da Lei 14.133/21, o Contratado será obrigado a aceitar, nas mesmas condições contratuais, acréscimos ou supressões que se fizerem nas obras, de até o respectivo limite fixado no Art. 125, do mesmo diploma legal, do valor inicial atualizado do contrato. Nenhum acréscimo ou supressão poderá exceder o limite estabelecido, salvo as supressões resultantes de acordo celebrado entre os contratantes.

#### **CLÁUSULA DÉCIMA SEGUNDA - DO RECEBIMENTO:**

Executada a presente contratação e observadas as condições de adimplemento das obrigações pactuadas, os procedimentos e condições para receber o seu objeto pelo Contratante obedecerão, conforme o caso, às disposições do Art. 140, da Lei 14.133/21.

Por se tratar de obra, a assinatura do termo detalhado de recebimento provisório, se dará pelas partes, quando verificado o cumprimento das exigências de caráter técnico, até 15 (quinze) dias da comunicação escrita do Contratado. No caso do termo detalhado de recebimento definitivo, será emitido e assinatura pelas partes, apenas após o decurso do prazo de observação ou vistoria, que comprove o atendimento das exigências contratuais, não podendo esse prazo ser superior a 90 (noventa) dias, salvo em casos excepcionais, devidamente justificados.

#### **CLÁUSULA DÉCIMA TERCEIRA - DAS PENALIDADES:**

O licitante ou o Contratado será responsabilizado administrativamente, facultada a defesa no prazo legal do interessado, pelas infrações previstas no Art. 155, da Lei 14.133/21 e serão aplicadas, na forma, condições, regras, prazos e procedimentos definidos nos Arts. 156 a 163, do mesmo diploma legal, as seguintes sanções: a - advertência aplicada exclusivamente pela infração administrativa de dar causa à inexecução parcial do contrato, quando não se justificar a imposição de penalidade mais grave; b - multa de mora de 0,5% (zero vírgula cinco por cento) aplicada sobre o valor do contrato, por dia de atraso injustificado na execução do objeto da contratação; c - multa de 10% (dez por cento) sobre o valor do contrato por qualquer das infrações administrativas previstas no referido Art. 155; d - impedimento de licitar e contatar no âmbito da Administração Pública direta e indireta do ente federativo que tiver aplicado a sanção, pelo prazo de dois anos, aplicada ao responsável pelas infrações administrativas previstas nos incisos II, III, IV, V, VI e VII do caput do referido Art. 155, quando não se justificar a imposição de penalidade mais grave; e - declaração de inidoneidade para licitar ou contratar no âmbito da Administração Pública direta e indireta de todos os entes federativos, pelo prazo de cinco anos, aplicada ao responsável pelas infrações administrativas previstas nos incisos VIII, IX, X, XI e XII do caput do referido Art. 155, bem como pelas infrações administrativas previstas nos incisos II, III, IV, V, VI e VII do caput do mesmo artigo que justifiquem a imposição de penalidade mais grave que a sanção referida no § 4º do referido Art. 156; f - aplicação cumulada de outras sanções previstas na Lei 14.133/21.

Se o valor da multa ou indenização devida não for recolhido no prazo de 15 dias após a comunicação ao Contratado, será automaticamente descontado da primeira parcela do pagamento a que o Contratado vier a fazer jus, acrescido de juros moratórios de 1% (um por cento) ao mês, ou, quando for o caso, cobrado judicialmente.

#### **CLÁUSULA DÉCIMA QUARTA - DA COMPENSAÇÃO FINANCEIRA:**



Nos casos de eventuais atrasos de pagamento nos termos deste instrumento, e desde que o Contratado não tenha concorrido de alguma forma para o atraso, será admitida a compensação financeira, devida desde a data limite fixada para o pagamento até a data correspondente ao efetivo pagamento da parcela. Os encargos moratórios devidos em razão do atraso no pagamento serão calculados com utilização da seguinte fórmula:  $EM = N \times VP \times I$ , onde: EM = encargos moratórios; N = número de dias entre a data prevista para o pagamento e a do efetivo pagamento; VP = valor da parcela a ser paga; e I = índice de compensação financeira, assim apurado:  $I = (TX \div 100) \div 365$ , sendo TX = percentual do IPCA-IBGE acumulado nos últimos doze meses ou, na sua falta, um novo índice adotado pelo Governo Federal que o substitua. Na hipótese do referido índice estabelecido para a compensação financeira venha a ser extinto ou de qualquer forma não possa mais ser utilizado, será adotado, em substituição, o que vier a ser determinado pela legislação então em vigor.

**CLÁUSULA DÉCIMA QUINTA - DAS OBRIGAÇÕES PERTINENTES À LGPD:**

- a - As partes contratantes deverão cumprir a Lei nº 13.709, de 14 de agosto de 2018, que é a Lei Geral de Proteção de Dados Pessoais LGPD, quanto a todos os dados pessoais a que tenham acesso em razão deste contrato, independentemente de declaração ou de aceitação expressa.
- b - Os dados obtidos somente poderão ser utilizados para as finalidades que justificaram seu acesso e de acordo com a boa-fé e com os princípios do Art. 6º, da Lei 13.709/18.
- c - É vedado o compartilhamento com terceiros de qualquer dado obtido, fora das hipóteses permitidas em Lei.
- d - Constitui atribuição do Contratado orientar e treinar seus empregados, quando for o caso, sobre os deveres, requisitos e responsabilidades decorrentes da LGPD.
- e - O Contratante deverá ser informado, no prazo de cinco dias úteis sobre todos os contratos de suboperação firmados ou que venham a ser celebrados pelo Contratado.
- f - O Contratado deverá exigir de suboperadores e subcontratados o cumprimento dos deveres da presente cláusula, permanecendo integralmente responsável por garantir sua observância.
- g - O Contratante poderá realizar diligência para aferir o cumprimento desta cláusula, devendo o Contratado atender prontamente eventuais pedidos de comprovação formulados.
- h - O Contratado deverá prestar, no prazo fixado pelo Contratante, prorrogável mediante justificativa, quaisquer informações acerca dos dados pessoais para cumprimento da LGPD, inclusive quanto a eventual descarte realizado.
- i - Terminado o tratamento dos dados nos termos do Art. 15, é dever do Contratado eliminá-los, com exceção das hipóteses do Art. 16, ambos da Lei 13.709/18, incluindo aquelas em que houver necessidade de guarda de documentação para fins de comprovação do cumprimento de obrigações legais ou contratuais e somente enquanto não prescritas essas obrigações.
- j - Os bancos de dados formados a partir da execução do objeto deste contrato, notadamente aqueles que se proponham a armazenar dados pessoais, devem ser mantidos em ambiente virtual controlado, com registro individual rastreável de tratamentos realizados, conforme Art. 37, da Lei 13.709/18, com cada acesso, data, horário e registro da finalidade, para efeito de responsabilização, em caso de eventuais omissões, desvios ou abusos. Os referidos bancos de dados devem ser desenvolvidos em formato interoperável, a fim de garantir a reutilização desses dados pelo Contratante nas hipóteses previstas na LGPD.
- k - O presente contrato está sujeito a alterações nos procedimentos pertinentes ao tratamento de dados pessoais, quando indicado pela autoridade competente, em especial a Autoridade Nacional de Proteção de Dados ANPD, por meio de opiniões técnicas ou recomendações, editadas na forma da LGPD.

**CLÁUSULA DÉCIMA SEXTA - DO FORO:**

Para dirimir as questões decorrentes deste contrato, as partes elegem o Foro da Comarca de Guarabira/PB.

E, por estarem de pleno acordo, foi lavrado o presente contrato em 02(duas) vias, o qual vai assinado pelas partes e por duas testemunhas.

Pilões - PB, ... de ..... de .....

TESTEMUNHAS

PELO CONTRATANTE

PELO CONTRATADO



ESTADO DA PARAÍBA  
PREFEITURA MUNICIPAL DE PILÕES  
SETOR DE CONTRATAÇÃO

Anexo V - CONCORRÊNCIA ELETRÔNICA N° 00005/2024

MODELOS DE DECLARAÇÕES - cumprimento de requisitos normativos

REFERENTE: CONCORRÊNCIA ELETRÔNICA N° 00005/2024  
PREFEITURA MUNICIPAL DE PILÕES - PB.

PROPONENTE  
CNPJ

**1.0 - DECLARAÇÃO de ciência dos termos do Edital.**

O proponente acima qualificado, declara sob as penas da Lei, que está ciente e concorda com as condições contidas no Edital e seus anexos.

**2.0 - DECLARAÇÃO de inexistir fato impeditivo.**

O proponente acima qualificado declara, sob as penas da Lei, que inexistente até a presente data fato impeditivo no que diz respeito à habilitação/participação na presente licitação, estando ciente da obrigatoriedade de informar ocorrências posteriores.

**3.0 - DECLARAÇÃO de não possuir no quadro societário servidor da ativa do órgão.**

O proponente acima qualificado declara, sob as penas da Lei, que não possui em seu quadro societário e de funcionários, qualquer servidor efetivo ou comissionado ou empregado da Prefeitura Municipal de Pilões, como também em nenhum outro órgão ou entidade a ela vinculada, exercendo funções técnicas, gerenciais, comerciais, administrativas ou societárias.

**4.0 - DECLARAÇÃO de não utilizar trabalho degradante ou forçado.**

O proponente acima qualificado, declara sob as penas da Lei, que não possui em sua cadeia produtiva, nos termos do Art. 1º, Incisos III e IV, e do Art. 5º, Inciso III, da Constituição Federal, empregados executando trabalho degradante ou forçado.

**5.0 - DECLARAÇÃO de cumprimento da reserva de cargo para deficiente e de acessibilidade.**

O proponente acima qualificado, declara sob as penas da Lei, que está ciente do cumprimento da reserva de cargo prevista na norma vigente, consoante Art. 93, da Lei Federal nº 8.213, de 24 de julho de 1991, para pessoa com deficiência ou para reabilitado da Previdência Social e que, se aplicado ao número de funcionário da empresa, atende às regras de acessibilidade previstas.

**6.0 - DECLARAÇÃO de observância do limite de contratação com a Administração Pública.**

O proponente acima qualificado declara, sob as penas da Lei, que, na condição de microempresa ou empresa de pequeno porte, no presente ano-calendário, ainda não celebrou contratos com a Administração Pública cujos valores somados extrapolem a receita bruta máxima admitida para fins de enquadramento como EPP, nos termos do Art. 4º, §§ 2º e 3º, da Lei 14.133/21.

Local e Data.

NOME/ASSINATURA/CARGO  
Representante legal do proponente.

OBSERVAÇÃO: a declaração deverá ser elaborada em papel timbrado do proponente.